Reune-se Hoje o Conselho de Segurança: Definição da Nova Política Atômica do Brasil

(Leia "DIÁRIO DO CATETE" Terceira Pág.)

SERÁ ENCAMINHADO PRIMEIRO NO SENADO O ESTATUTO DE RESPONSABILIDADE DOS CRIMES DE CALÚNIA E DIFAMAÇÃO

(LEIA NA SEGUNDA PÁGINA)

JÁ INSTALADA A MAQUINARIA: **EM JANEIRO O BRASIL COMEÇARÁ A PRODUZIR SEU PAPEL-MOEDA!**

AUGUSTO VIANA: Continuar como está é crime!

E Crime de Lesa-Pátria Prosseguir Nos Métodos de Diplomacia do Itamarati — Depõe o Presidente da Confederação Das Indústrias

Nova Política Externa na Base da Realidade Econômica do Brasil!

Renovação Total Dos Nossos Meios de Política Internacional, Advoga o Sr. Augusto Viana — Respeito Aos Compromissos Sem Sacrifício Dos Interêsses do País — A Superação do Pan-Americanismo — Relações Com Todos os Povos — Faltam ao Itamarati Para Desempenhar o Papel Que a Realidade Nacional Exige: Agressividade, Espírito Negociador e Atualização — (Por [illegible] * Exclusivo para ULTIMA HORA) — (LEIA NA 4.ª PAG. DESTE CADERNO)

TIRAGEM: 80.030 — ANO VI — Rio de Janeiro, 30 de Agôsto de 1956 — N.º 1.593

2 CRUZEIROS

Última Hora

Diretor-Responsável: PAULO SILVEIRA — Fundador: SAMUEL WAINER — Diretor-Superintendente: L. F. BOCAYUVA CUNHA

Líderes do Funcionalismo Discutem a Classificação

Em face do término do prazo concedido ao Poder Executivo para a apresentação, até 14 do próximo mês, ao Congresso Nacional, do Plano de Classificação de Cargos e Funções do funcionalismo, a UNSP está convocando para o dia 5 de setembro uma reunião de diretores de Associações de Servidores Públicos, às 19 horas, no Sindicato dos Odontologistas, à Avenida Rio Branco, 277-13.º andar.

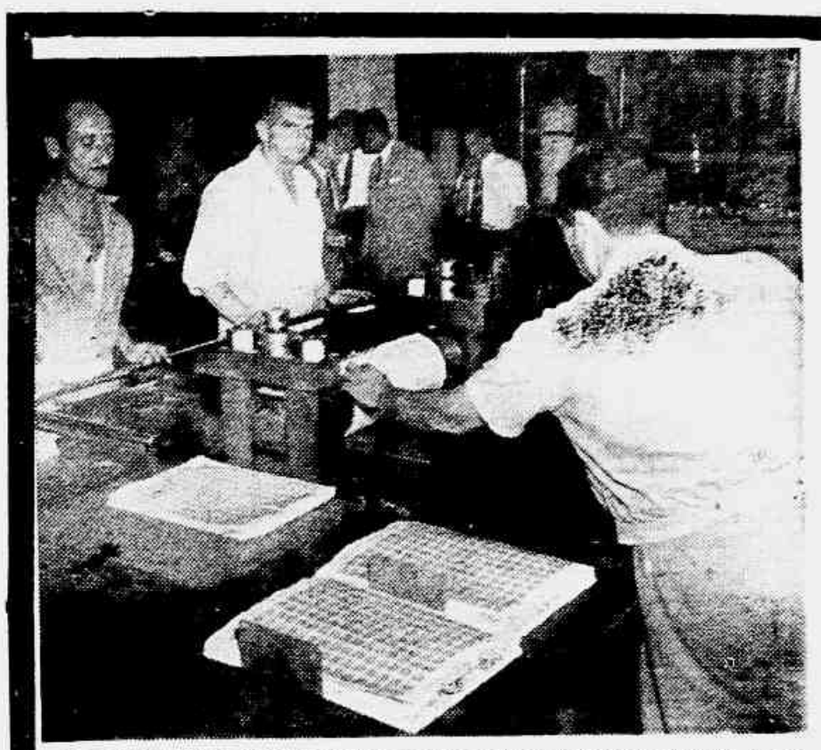

A maquina de selos, que o bom humor do funcionalismo apelidou de "Betsane", já os primeiros modêlos das cédulas a serem impressas no Brasil

Um Milhão de Dólares Para Fabricar Cruzeiros

Não há Emissão Através da Moeda Divisionária — "É Imprescindível Uma Rápida Autorização Legal Para a Cunhagem de Novas Moedas", Declara o Dr. Epitácio Maia — Estão Paralisadas as Cunhagens de Moedas de 10 e 20 Centavos — "Não Fôssem as Retenções, as Moedas Existentes Dariam Para Abastecer Todo o Território Nacional" — Cêrca de 1 Milhão de Dólares Anuais Gasta o Brasil na Confecção de Seu Papel-Moeda — (LEIA NA QUINTA PAGINA DESTE CADERNO)

Depois de Matar a Mulher Anunciou Que Ela Havia Desaparecido

O CÃOZINHO LEVOU A POLÍCIA À PISTA DO MACABRO CRIME!

Assassinou a Esposa a Pauladas e Enterrou-a Duas Vezes — Tentativa de Linchamento do Autor do Bárbaro Crime — Preso há Dias, só Ontem Confessou, Com Calma e Cinismo, o Hediondo Assassinato — Descrição Impressionante — Justificou o Crime Alegando Que a Espôsa Praticava o Adultério — Noites Inteiras na Remoção do Cadáver — O Anúncio Nos Jornais *(Leia na 6.ª Pag.)*

1 "Pastor" — A endemoninhada diante das autoridades correu e ficou gemendo sôbre o local onde Margarida foi enterrada

2 MARGARIDA — Depois de abandonada e pauladas e espancada no seu próprio quarto foi dada pelo marido como "desaparecida". Seu corpo foi encontrado junto a uns prédios em construção apedrejado pelo seu matador

3 Impassível — O matador não teve a menor emoção durante as diligências policiais. Manteve-se impassível e "ainda acusou a espôsa de adúltera

A sra. Mamie Eisenhower, ao chegar a Carmel, na Califórnia, foi saudada pela Irmã Maria Ursula (80 anos), freira da Ordem de Nossa Senhora do Carmo. O presidente Eisenhower e sua espôsa chegaram a Carmel para visitar a Missão fundada pelo padre Junipero Serra em 1770 (Foto especial do I. N. P.)

Bôlo Esportivo: 35 Por Cento Para Apostadores e o Resto Para a ADEM, Clubes e Televisão!

Entrou Pela Madrugada a Reunião no Palácio Guanabara, Entre Autoridades, Cartolas e Penetras, Sôbre as Bases do Concurso Esportivo Municipal — Caberá a ADEM a Administração do "Bôlo" — Discutida a Cota Dos Clubes Amadores — (LEIA NA TERCEIRA PAGINA)

Zero Hora

Hoje a Reunião do Conselho da SUMOC

A reunião semanal da SUMOC, que deveria realizar-se têrça-feira e que foi transferida para ontem, somente se realizará hoje à tarde, por convocação do Ministro da Fazenda.

Há vários assuntos de importância na agenda dos trabalhos da SUMOC, hoje.

Ainda 46 Horas Sem Água

Só dentro de 46 horas deverá estar concluída a reparação do tubo da Adutora de Ribeirão das Lajes, rompido ontem na altura do quilômetro 46 da Rio — São Paulo.

O diretor do DAE, engenheiro Pereira Braga, assiste hoje no local acompanhando os trabalhos que se processam para substituição da chapa rompida. Só depois da substituição, segundo o diretor de Águas, é que a distribuição do líquido ficará normalizada.

O Tempo

As previsões formuladas pelo Serviço de Meteorologia do Ministério da Agricultura, válidas até as 7 horas da madrugada de amanhã, assinalam, para o Distrito Federal, tempo bom, com nebulosidade e nevoeiro. Temperaturas em elevação.

Máxima — 26.2.
Mínima — 16.1.

Segunda-Feira, no Cairo, o Encontro de Nasser Com os Cinco

A URSS Procura Reconstituir a Frente de Bandoeng Para Derrubar o Projeto Das Potências Ocidentais

As Acusações de Foster Dulles Justificam-se Pela Intervenção do Embaixador Soviético no Cairo — A URSS Quer Reconstituir a Frente Afro-Asiática — Preparada Desde 1954 a Nacionalização do Canal — Não Pertence Aos E. U. U. o Canal do Panamá — Confissão Manuscrita de Swinburn — Pilotos Soviéticos Para o Suez — *(Leia na 7.ª Página)*

HOMENAGEM A MAURITÔNIO MEIRA

As mais destacadas figuras da crônica literária do Rio reuniram-se ontem em torno de um churrasco para homenagear o mais jovem cronista e repórter literário da imprensa carioca, nosso companheiro Mauritônio Meira, cujo "Plantão", publicado em ULTIMA HORA, há precisamente um ano, reflete não só o brilho de seu autor, como os mais importantes acontecimentos do cotidiano nos círculos intelectuais do país. Promovida por José Condé, a homenagem contou com a presença de Tasso da Silveira e sra., Waldemar Cavalcanti ("O Jornal"), Eneida ("Diário de Notícias"), Zila Mamede, Braulio Nascimento, Armando Pereira, Saldanha Coelho, Thiers Martins Moreira, Angela Delouche, Almeida Fischer, Moacir Werneck de Castro ("Paratodos"), Limeira Tejo, Clodomir Leite, Luiz Costa e Mario Morel ("ULTIMA HORA"), Alves de Castro ("United Press"), Benito Papi (Editorial Vitória), Irene Papi (Livraria Independência) Miguel Araujo de Castro ("Diário Carioca") e Carlos Ribeiro, representante do Sindicato dos Lavradores e da Livraria S. José. Quatro oradores revezaram-se em rápida maratona oratória para fazer o merecido elogio de Mauritônio Meira, que é visto na foto agradecendo a homenagem

SUGESTÃO AMÁVEL

— Depois dêsse trabalho todo, a senhora não gostaria de tirar umas férias?

(Charge de AUGUSTO RODRIGUES)

LIONEL BRIZZOLA LANÇA A ADVERTÊNCIA NO SUL:

"Prepare-se a Nação Para Nova Onda de Calúnias!"

Cria de Documentos Nos Cartórios de Pôrto Alegre Para Armar Novas Chantagens contra o sr. João Goulart — O Depoimento do sr. Serafim Bertazo Liquidou Mais Uma Infâmia Assacada Pelos Acusadores do Vice-Presidente da República (Leia na 2.ª Pág.)

QUANDO ISRAEL DEIXA DE SER UMA LENDA

Paz e Água: Binômio de Fé na Recuperação de um Povo

Da Colônia ao Vale do Jordão, os Pioneiros Trocam a Bacalhau de Gola — Ninguém Sabe o Crescente é a Fome — O Grave Problema Que Atormenta Uma População: "Portanto Israel Será Destruído em 40 Horas" — (Por JOSEPH JACQUES JONES — Exclusivo para ULTIMA HORA — 2.º de Uma Série de Reportagens) — (Leia na 10.ª Página do Segundo Caderno)

Os tratores são o orgulho de rapazes e moças israelenses, que neles trabalham oito horas por dia, a fim de arrancar ao solo, devastado por séculos de agricultura rotineira, as riquezas que podem criar uma vida digna para o povo de Israel

POR 6 A 2 ONTEM, NO SUPREMO TRIBUNAL FEDERAL

Anulado o Processo Dos Supostos Matadores do Motorista "Pará Rico"

Os Acusados, Menores à Época, Não Tiveram a Assistência de Curadores — Diante da Irregularidade, o Relator, Ministro Ribeiro da Costa, Concedeu a Ordem — Revivendo o Bárbaro Latrocínio — (LEIA NA SEXTA PAGINA)

REVISTA DOS JORNAIS

Não ha vinho que embriague como a verdade. — M. DE ASSIS

QUINTA-FEIRA, 30 DE AGÔSTO DE 1956

PONTOS DE VISTA...

"O Globo" considera um perigo a nova lei de imprensa, O Roberto Cavalo Marinho diz, com ares conselheirais:

"Modificar a Lei de Imprensa neste momento, às carreiras, sob o império das paixões desencadeadas, ao sabor das forças postas em ação", etc. e tal.

Ora, nós somos, nesta coluna, contrários a quaisquer restrições à liberdade do pensamento. Como jornalista profissional, temos o nosso ponto de vista próprio sôbre a questão da livre manifestação do pensamento. De certo, o ponto de vista do Marinho, como proprietário de jornal, é outro...

Dito isto, passemos a perguntar ao Roberto: Quem desencadeou as paixões de que ele fala? Não foi o Cerqueirinho!... "O Globo" agiu de parceria com a "Tribuna da Imprensa" com tal intensidade, e num desfilamento de ódio tão ostensivo que se viu citado no processo da "Carta Brasil". Lembram-se disso?

Por que vem, agora, Roberto Cavalo Marinho, com desculpas como esta:

"A verdade é que a grande maioria dos jornais brasileiros, mesmo entre os que se situam em posição deliberadamente contrária ao Governo, procura exercer a sua missão de forma equilibrada e construtiva".

Se a grande maioria portou-se assim, o "Globo" não pode ser contado nessa grande maioria!... Evidentemente.

Insistimos: o nosso ponto de vista nesta delicada questão, é crime? Não podemos ver as coisas pelo ângulo do Roberto Cavalo Marinho... Por que?

É simples! Porque o nosso ponto de vista é o jornalista... enquanto o de Roberto é o ponto de vista do comerciante, de quem explora o jornal como um negócio rigorosamente no balcão. O que a ele interessa é fundamentalmente cada dia mais gordo!... Nada lhe importa a discussão em torno do debate em têrmos de liberdade de manifestação do pensamento! Ninguem é trouxa!...

Roberto quer torcer a lei contra os profissionais à maneira da lei de economia popular que pega apenas os pequenos? Esperto, hein?

□

LIBERDADE E ABUSO

Murilo Marroquim, ilustre e prestigioso colega, é um prisma diverso, o do colunista político, como todos nós temos uma lei diferente. Diz:

"Uma lei mais atrasada recorda o tempo da censura, a censura é o regime de exceção".

De certo modo, [illegible] uma ditadura exercitada em [illegible] o direito de [illegible] não deve nem pode existir [illegible]. De acôrdo.

Entretanto, Marroquim olha como anacrônica a imprensa da "Carta Brasil":

"[illegible] preciso concordar [illegible] que a liberdade de imprensa não pode chegar à anarquia, e que muitas vezes se publica sem comprovação mais cuidadosa e até sem provas de qualquer espécie, denegrindo [illegible] honestas, prestigiosas, nacionais, que não podem e não devem ser [illegible]".

Diz bem o "Carta Brasil". [illegible] Lembra Marroquim Azevedo:

"Decerto estudo da ONU [illegible] uma imprensa como um dos mais fortes elementos de ação do mundo. E isto por que a liberdade vem acompanhada de responsabilidade correspondente — como muito corretamente e cinicamente, ao que [illegible] permitem — devedouro o leitor e não equilibrio e vai para [illegible] os demais órgãos preferidos de propaganda".

Onde é mais já se viu [illegible] como a "Tribuna da Imprensa".

Vamos aprender a nos guiar [illegible] pelos instintos. A inteligência é um fenômeno [illegible] de infantis, se tratarmos com inteligência [illegible] Não devemos nos perdoar como [illegible] devemos usar a censura, a exceção [illegible] quem for incapaz disso praticará, agindo [illegible] as consequências de sua irresponsabilidade.

□

A ÓPERA DE PEQUIM

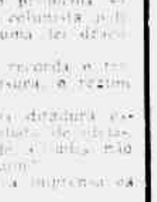

É bueno ao mais [illegible] a ópera de Pequim.

O velho amigo Augusto Frederico Schmidt [illegible] hoje no "Correio da Manhã":

"Se me perguntarem o que me parece mais urgente para [illegible] Brasil responderei sem hesitar que é na ópera de Pequim.

Brincadeira de poeta em férias? Em absoluto, não. A verdade pura e nua! A Marcedo Soares, chanceler, o [illegible] explicando:

"O que tenho com a Ópera de Pequim, e que neste momento de [illegible] uma nacional, visto [illegible] que os brasileiros necessitam acentuadamente de que forma a própria existência da "ópera" chinesa, isto é, daquela imaginação, fantasia, beleza, espírito inventivo, poesia, graça. A vida aqui [illegible] ficou pesada e um tanto feia. O sentido de espetáculo [illegible] não mora mais. Vivemos de sobressaltos, de estranhamentos, de escândalos, de ameaças, sem paz e sem arte. Tudo o que [illegible] também que [illegible] assim não vale muito a pena, não obstante a [illegible] ter aspectos encantadores [illegible] sejam belas e o povo simpático. Mas, falamos o que a alma chinesa respira, o que o teatro chinês nos distribuindo por tôda a parte onde vai, uma compreensão delicada do mundo. Com tôdas as qualidades que distinguem o povo brasileiro, impossível negar que estamos nos tornando cada vez mais amargos e pouco inclinados aos altos aspectos da existência.

Por isso tudo e que considero indispensável que venha a ópera chinesa dar-nos um pouco de sua [illegible] derramar sôbre as nossas cabeças um pouco de sua chuva mazia".

Eis aí, o Schmidt com a verdade mais simples, mais límpida, mais agradável. Aguardemos, pois, a Ópera de Pequim! Ela vem do Oriente e nos traz a graça, a alegria, o estômo a vida no seu estilo mais puro, mais doce e mais grato.

O. M.

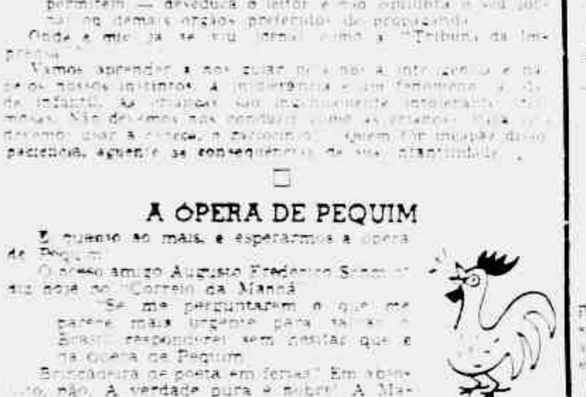

SOLIDARIEDADE AO POVO EGIPCIO — Estudantes do Centro Acadêmico Cândido de Oliveira, da Faculdade Nacional de Direito percorreram ontem as ruas da cidade, em desfile original, em solidariedade ao Egito na sua luta pela nacionalização do Canal de Suez. A rapaziada vestia-se a moda árabe — fêz, albornoz, etc., — e exibia crescentes e estrêlas, carregando dísticos divertidos sôbre a questão do Canal. Havia até odaliscas e beduínos e para dar côr local a passeata, os estudantes alugaram (12.000 cruzeiros) um camelo e um dromedário, realizando uma coleta de dinheiro, especialmente entre os comerciantes árabes da área da Rua Senhor dos Passos, para cobrir a despesa. Predominaram, nas vestimentas, o verde e o branco — as côres nacionais do Egito — e, entre os cartazes um trazia a figura de um inglês com a inscrição: "A citava praga do Egito". Muitos oradores se dirigiram ao povo, defendendo o direito dos povos de se dirigirem por si mesmos e condenando a intervenção britânica no Levante. Com um pequeno comício nas escadarias do Teatro Municipal, o "oasis" para o qual se dirigia a caravana estudantil, a passeata pró-Egito se encerrou, por volta das 18 horas

"Marcha da Produção" no Rio e S. Paulo

O sr. Clovis Salles Santos, presidente da FARESP, revelou, ontem, aos jornalistas credenciados junto ao gabinete do Ministro da Fazenda que no próximo dia 21 de setembro 50 mil trabalhadores do campo, munidos de seus instrumentos de trabalho, desfilarão pelas ruas de São Paulo e Rio, em sinal de protesto pacífico contra a discriminação existen entre as massas rurais e os homens das cidades.

O presidente da FARESP afirmou que da "marcha da produção" participarão trabalhadores rurais dos Estados do Paraná, Minas Gerais, São Paulo e Estado do Rio. Para tanto — disse — realizou-se no dia 26 último uma reunião em Marília, com a participação de todos os presidentes de Associações Rurais, a fim de serem assentadas medidas a respeito.

SERA ENCAMINHADO PRIMEIRO NO SENADO O ESTATUTO DE RESPONSABILIDADE DOS CRIMES DE CALUNIA E DIFAMAÇÃO

MULTA ÀS EMPRÊSAS EM LUGAR DAS PUNIÇÕES INDIVIDUAIS!

EM ESTUDO O ESBOÇO DO PROJETO POR UMA COMISSÃO DE JURISTAS — REPERCUSSÃO NA IMPRENSA — AINDA ESTÃO SENDO COLHIDAS AS SUGESTÕES

Entre as duas tendências existentes quanto à maneira de encaminhar no Congresso a nova lei de imprensa, fumase aquela que dá preferência à sua apresentação no Senado, através dos Partidos da maioria para, depois de ràpida tramitação naquela Casa, onde haveria menos possibilidade de deturpação do texto mesmo parcialmente, ser encaminhado à Câmara dos Deputados. A outra tendência, que era a de ser enviado o projeto na Câmara, através de uma mensagem presidencial, parece estar superada.

Responsabilidade da Empresa

Poderosa [illegible] ainda que o ponto central do projeto [illegible]

Repercussão na Imprensa

[illegible]

O "Correio da Manhã" [illegible] também não tecia [illegible] projeto era [illegible] feita [illegible] jornais [illegible]

Já o "Diário Carioca" [illegible] Vieira de [illegible] Vieira de [illegible] Vieira de

"Flashes" do Momento

LEI DE RESPONSABILIDADE CONTRA A INDUSTRIA DA INFAMIA E DA CALUNIA

Dizíamos em nosso editorial de segunda-feira última que a liberdade de imprensa no Brasil está no limiar de uma nova era: a da integração de nosso jornalismo nos princípios modernos da grande imprensa mundial.

E, com efeito, um balanço da expressiva reação da unanimidade dos mais responsáveis órgãos de opinião no País e de suas associações de classe, diante da perspectiva de uma decisão do Congresso para elaboração de uma lei de responsabilidade contra a industria da difamação, somente pode conduzir-nos a conclusões as mais alvissareiras em tôrno da maturidade que já atingimos no plano jornalístico.

É preciso primeiro destacar a maciça condenação que partiu de todos os grandes jornais contra a chamada imprensa do achincalhe e da subversão. Mesmo alguns órgãos, politicamente afins com o pasquim que encarna os métodos amorais da chamada "imprensa amarela", reconheceram publicamente que não é mais possível qualquer solidariedade com o que denominaram "excessos de linguagem e desvios de temperamento".

Reconhecendo implicitamente a oportunidade e a necessidade de uma revisão no campo da total irresponsabilidade que protege os "profiteurs" da calunia e da falsificação, os grandes jornais do País concluiram que não é, não pode e não deve estar em jogo a liberdade de imprensa. O que está em causa é uma definição das responsabilidades daqueles que usam a imprensa para a pratica de delitos comuns, crimes que qualquer cidadão, seja qual for o seu setor de atividades, não pode cometer sem incidir nas penas da lei.

Daí a conclusão praticamente unanime de que o melhor caminho a seguir não é o da elaboração de uma nova lei de imprensa, mas sim de uma lei de responsabilidades, moldada na já classica e comprovadamente eficiente lei anglo-saxônica, o "Libel Law", sob cuja egide jornais com a fôrça moral de um "Times" transformaram-se num simbolo universal de liberdade de critica e de respeito à autoridade legitima e à dignidade humana.

Estamos nesse ponto inteiramente de acôrdo com a advertencia partida de um grande matutino carioca no sentido de que nenhum açodamento deve desfigurar o historico debate em que o Congresso se vai empenhar para extirpar da vida nacional toda e qualquer modalidade de "gangsterismo" escrito. Estamos, por outro lado, perfeitamente seguros de que não passam de provocação primária as tendenciosas "manchettes" que falam em "regimes de superurgencia" que teriam sido decididos pela Maioria do Congresso para a discussão e aprovação do novo codigo de responsabilidades contra a industria da difamação e do "assassinato moral". Todas as entidades de classe, os nossos sindicatos patronais e profissionais, alem da A. B. I., são vozes imprescindiveis no debate e na elaboração dessa legislação, cuja conquista, no conjunto que forma a estrutura juridica em que a Nação tem vivido e crescido, corresponde hoje a uma aspiração de todas as camadas de opinião do País.

Finalmente, mencionando aqui mais alguns exemplos do que, no plano da imprensa, vem ocorrendo em alguns dos paises de vanguarda da civilização e da cultura ocidentais, acreditamos acalmar um pouco algumas almas sensiveis e romanticas que ainda não compreenderam que o Brasil de hoje, o Brasil da siderurgia e do petroleo, trampo, portanto, de um choque de interesses e competições muito mais brutal e agressivo que o do Brasil pre-revolucionario de 30), precisa equipar a Justiça — suprema garantia dos direitos individuais — com os instrumentos indispensaveis à sobrevivencia não apenas da liberdade de imprensa, mas de todas as liberdades que formam a base do regime democratico.

A França, a velha França da liberdade integral, consagrou recentemente o principio de que "imunidade parlamentar" não significa imunidade jornalistica". Com essa tese o Estado frances, sem duvida aquele que mais longe levou o principio da imunidade parlamentar, conseguiu acabar com a perigosa cobertura que jornais subversivos adquiriam com a simples inclusão do nome de um parlamentar na direção responsavel pela publicação. Na Italia, o respeito pela pessoa humana atingiu o requinte de considerar crime de injuria tôda publicação que volte a divulgar o passado de um cidadão cujo crime contra a sociedade já fora quitado pelo cumprimento da pena que resultou de sua condenação. Na Inglaterra a acusação pela imprensa de um cidadão, cuja transgressão eventual ainda não fora julgada e condenada pela Justiça, implica em crime de calunia.

Não será, pois, à falta de jurisprudencia que nossos legisladores terão dificuldades em elaborar uma lei de responsabilidades que atenda efetivamente à nova fisionomia, politica, social e economica que o Brasil apresenta nessa sua ultima arrancada para defender a verdadeira liberdade de imprensa. Esta jamais se confundiu com o jornalismo libertecida, cujos excessos e desregramentos, felizmente, acabaram por despertar o insopitavel movimento de autodefesa que a imensa maioria da Nação apoia.

ERA UMA VEZ A AGUA

De segunda as soluções prometidas de abastecer de água o bairro de Copacabana, um fato, que nada tem de solene, está abalando com as piores esperanças dos que ainda acreditam em tais promessas: rompeu a segunda adutora do Ribeirão das Lajes, interrompendo o fornecimento de 270 milhões de litros de um líquido que, há muitos dias, os moradores de Copacabana só vêem mesmo no leite.

Os rompimentos das tubulações de água têm se tornado tão frequentes — e tão oportunos — que dão para desconfiar. Terá a Prefeitura encomendado tubos de papel? De vez em quando, sempre que as autoridades municipais fazem declarações prosaicas e categóricas sôbre o fornecimento dágua, um dêsses fatos estoura — e vira logo um excelente motivo para se não cumprir o prometido. De promessa em promessa a tubulação cede — cede à pressão da água que só se exerce nos pontos de rompimento — e o Departamento de Águas e Esgotos distarça, com tais incidentes, a sua proficua ineficiência.

As torneiras estão vazias em muitos pontos da cidade. O papel de que se fazem os tubos administrados pela Prefeitura se rasga. Esperemos que o DAE se remende a tempo para os colar-tudo.

Assim teremos água — ou a promessa promessa de melhoria no fornecimento.

Vai a Novo Leilão o Cine Metro

Será mais uma vez levado a leilão, se não for realizado o acôrdo, o cinema Metro no Passeio Público. O leilão será o Sr. Affonso Nunes, que foi o mesmo que atuou da vez passada, quando o edifício deixou de ser vendido porque a oferta ficou muito inferior ao Vilaricabo Perez, proprietário da Casa Pardelos, não foi além de vinte e cinco milhões à vista e o restante vinte e seis milhões e quinhentos mil em pagamento parcelados, quando os proprietários do cinema querem que o negócio fosse realizado à vista. O leilão deverá ser feito em 30 de setembro próximo, por ordem do juiz Cavalcanti de Gusmão, da 15ª Vara Civil, estando interessadas no processo pessoas da família Armbust. A avaliação assentada é ainda de cinquenta e um e meio milhões de cruzeiros, sendo cinquenta pelo imóvel e o restante pelos móveis do cinema Metro. Consta que estão desde já interessadas no leilão entre outras, as firmas Scott Paul e a própria Metro.

Roberto Douglas Von Horne

Sua mãe, aflita, pede a quem souber notícias de seu filho, Roberto Douglas Von Horne, o obséquio de telefonar para 37-1180.

CONJUNTURA ECONÔMICA

A Revista brasileira que aborda mensalmente com segurança os problemas economicos do país, publicando ao lado das secções habituais — **Evolução dos Negócios — Indices Economicos — Comércio — Indústria — Serviços Públicos — Finanças e Conjuntura no Estrangeiro.** Também analisa os principais aspectos sociais da vida brasileira, com indices sôbre demografia, habitação, trabalho e outros.

ASSINATURA ANUAL Cr$ 240,00

PEDIDOS PARA:

Fundação Getúlio Vargas

PRAIA DE BOTAFOGO, 186 — Tel. 26-4010

AVENIDA 13 DE MAIO, 23 — Tel. 52-1601

RETRATO sem Retoque

JUAREZ

Uma coisa singularmente nos espanta nos homens que se envolvem na politica: é a lamentação pelos aborrecimentos causados por ela nas suas delicadas almas. Mas intrepidos filhos de Adão, queriam voces um caminho pleno de rosas, perfumes e música? Há duas o General Juarez deixou cair no espaço essa frase melancólica: "é preciso ter uma paciência de Job para resistir ao que venho sofrendo". Se os herois brasileiros entram na luta em completa inconsciencia do sofrimento que têm de enfrentar, então onde está o valor das conquistas? Onde está a certeza das ideias pelas quais pugnam? Sair para um combate com a mesma inocencia com que uma criança atravessa uma rua de trafego intenso, sem noção do perigo, não é heroismo, é apenas ter muita sorte para sair ileso do perigo. Então o herói Juarez, só porque sofre em poucos meses as conseqüências de uma atitude que, por vontade propria escolheu, tem o direito de se apresentar como martir? O homem que se mete em politica tem o direito de se encostar no mundo das lamentações? Isso não é de homem nem tão pouco de herói lendário. Diante do sofrimento de Juarez podemos ver a grandeza da luta de Getúlio Vargas e da serenidade e compreensão que sempre manteve diante das espantosas calúnias, dos tenebrosos ataques e dos mais violentos insultos jogados contra ele anos seguidos e até assessorados pelo silêncio premeditado do Juarez? Quando, fazendo a sua campanha para Presidente da Republica, dizem que, o tenente de 30, hoje tenente grisalho, esteve em Volta Redonda. No final do seu discurso, um operário quis ouvir de viva voz do candidato o que havia realizado a obra do citado centro siderurgico. A resposta do herói tenente foi a mais deselegante possivel para fugir a verdade: "Volta Redonda foi obra de um Governo discricionário". O operário não satisfeito insistiu no nome do responsável por Volta Redonda. A mesma resposta foi dada por Juarez que irritado, imediatamente abandonou o palanque da propaganda politica. Fugir a verdade dos fatos não é bem o método indicado para seguir a carreira de herói e, abrir berreiro por levar bofetões da opinião publica, tambem não é muito, apropriado a um intrepido filho de Adão que se mete em pugnas politicas. Nessa questão do inquerito sôbre energia atômica podemos tirar a seguinte conclusão: O Juarez prejudicou o Brasil alterando certos rumos preventivos dos acordos, não com o firme e deliberado propósito de lesar a Patria. Podemos dar ao herói varios erros e pecados, mas não lhe damos o de traidor consciente. Porem, o ódio a Getúlio Vargas era tão denso e profundo que bastava o assunto ter orientações do Presidente Vargas para o tenente grisalho, ficar cego e em vez de olhar o Brasil, só perceber na sua frente a pessoa do adversário politico. A razão para fazer o que fez nasceu exclusivamente do ódio ao Getúlio e, levado por esse sentimento incontrolável, esqueceu o herói lendário que acima dos homens existia a eternidade da sua Pátria. Ora, depois dessas consequências surgidas pela falta de superioridade de espirito e de alma, diante dos resultados esclarecedores do inquerito, por acaso queria o herói grisalho encontrar um tapete de rosas e angelicas perfumadas cobrindo o seu caminho? Por acaso lembrou-se Juarez do sofrimento de Getúlio em 1954? Teve a hombridade naquela fase espantosa, de dar uma palavra condenando o assassinato de Getúlio? Não. Ficou mudo pois, quem cala consente. Devia ter usado o seu espirito cristão, devia se ter apresentado como linha de equilibrio, mas o ódio era tão gigantesco que até mesmo não só não impediu a tragedia como passou por cima da sua consciencia e confabulou com quem não devia confabular. Tivesse ficado dentro da verdade, da justiça, tivesse guardado controle em seu ódio e refreado o seu impeto de vingança e hoje não experimentaria uma fagulha da brasa em sua propria carne. A criatura humana jamais perde por combater a injustiça e a impiedade. Hoje por muito menos o Juarez explode em lamúrias e prantos pelas acusações que caem na sua cabeça! A vida simplesmente já é luta, angústia, danos e, quando um homem quer acrescentar à vida simples, as lutas politicas não pode se queixar como criança inocente dos sofrimentos que recebe. No sofrimento conscientemente patriótico, no desprendimento pessoal a favor de grandes causas, há uma dignidade e uma altura que não comportam a fraqueza de gemidos e lagrimas. Ficou provado que embora herói de 30, o General Juarez não tinha mesmo densidade para ser Presidente do Brasil. Além do seu temperamento casmurro, com tonalidades totalitárias, carrega um ódio tão cego contra o Presidente Getúlio Vargas, que se fôsse eleito, no dia seguinte, baixaria um decreto anulando tôdas as leis trabalhistas, outro extinguindo a Petrobrás, outro fechando Volta Redonda e tantas e tantas outras obras e iniciativas proveitosas ao País, apenas porque foram determinadas por um homem chamado Getúlio Vargas que possuia as virtudes e competências para governar um povo. Homem que chora e mulher que não chora, cuidado com êles! Ou a fraqueza de espirito é a base da personalidade no filho de Adão, ou a dureza e a perversidade ocupam a alma da filha de Eva.

Nós temos peças para êle:

- Bomba de gasolina
- Aneis e mancais
- Bengalas
- Cremalheira de direção
- outras mais

CIPAN

Atacado e Varejo

Rua Evaristo da Veiga, 130

Tels.: 52-3520 e 52-7630

TAPETES E PASSADEIRAS

com preços de ocasião e sorteio e por atacado

AVENIDA GOMES FREIRE 559

Um grande deposito

Fone: 32-8385

BÔLO ESPORTIVO: 35% PARA APOSTADORES E O RESTO PARA A ADEM, CLUBES E TV!

Entrou Pela Madrugada a Reunião no Palácio Guanabara Entre Autoridades, Cartolas e Penetras Sôbre as Bases do "Concurso Esportivo Municipal" — Caberá a ADEM a Administração do "Bolo" — Discutida a Cota Dos Clubes Amadores

Numa reunião iniciada às 21 horas de ontem, que prolongou-se até a alta madrugada de hoje, o Departamento de Plenejamento Esportivo, debateu, no Palácio Guanabara, o regulamento do "Concurso Esportivo Municipal", em outras palavras do "Bôlo", destinado a auxiliar as atividades esportivas no Distrito Federal.

Essa reunião, na qual se notava, à uma simples observação, de interesses diversos, foi, habilmente, dirigida pelo sr. Reinaldo de Matos Reis, Chefe do Gabinete do Prefeito e presidente da C.P.E., notando-se a presença das mais destacadas figuras da vida esportiva, a começar pelos presidentes da F. M. F., representantes de clubes profissionais e amadores de futebol, confederações e outras entidades esportivas.

O debate foi amplo tendo tomado parte em quase todos os pontos que nele interessam a Comissão, inclusive quanto aos principais pontos de divergencias, os seguintes: a questão do financiamento, a divisão da renda bruta, através de loterias, o problema do televisionamento dos jogos de futebol e a participação das entidades amadoristas, que são, realmente, as que mais precisam de auxílio.

Debates

Quem iniciou os debates foi o Sr. Luis Murgel, que apresentou emendas ao projeto original, visando principalmente a constituição do órgão dirigente do Concurso e a divisão da renda bruta. Esse assunto levou ao debate numerosos dos presentes, exetuando, é claro, os Srs. João Villibaldi Filho e Arno Frank, representantes da ADEM, os quais, como é obvio, apoiam o projeto original. Outros, como os Srs. Silvio Pacheco, João Vavellange e Couto de Sousa declararam, a essa altura, não se encontrarem bem esclarecidos sôbre o projeto, preferindo manifestar-se posteriormente. Já o Sr. Oduvaldo Cozzi, secundando ponto de vista do Sr. Silvio Pacheco, declarou-se em dúvida quanto ao aspecto jurídico da iniciativa, considerando, mais adiante, que não estava convencido de encontrar-se a ADEM em condições de dirigir o Concurso. Apoiava, portanto, o Sr. Murgel, no que se referia a organização de um órgão dirigente. O Sr. Mario Filho entretanto, considerava a necessidade dêsse órgão, como uma espécie de garantia moral, desde que o mesmo fôsse composto de representantes das entidades esportivas.

Amadores

A primeira vez a levantar-se em benefício das entidades amadoristas foi a do Sr. Celio de Barros que advogou a participação de representantes das Federações e Confederações no órgão dirigente do Concurso, bem assim, considerável participação das mesmas na renda bruta.

Esse ponto foi muito debatido, considerando o Sr. Jose Alves de Morais, presidente do Flamengo que os clubes de futebol mereciam ser considerados como as instituições que realizavam os jogos capazes de despertar o interesse dos apostadores.

Cotas

O Sr. Macedo Dias, representante do Vasco da Gama apresentou emenda sugerindo a seguinte divisão da renda bruta do Concurso: 35% para dividir entre os apostadores vitoriosos; 10% para o Comitê Olimpico Nacional; 10% para as Federações de esportes amadoristas; 8% para as Confederações tambem amadoristas; 25% para a ADEM; 4% para o C.N.D.; 2% para as despesas de televisionamento dos jogos de futebol; 1% para a Federação Metropolitana de Futebol; 5% para as obras sociais da Prefeitura, através da Secretaria de Saúde e Assistencia.

Aprovação

Do meio para o fim da reunião já se sabia que a Comissão iria aprovar o projeto original, menos os pontos de divergência, os quais ainda estavam sendo objeto de discussão. Dêsses pontos, ficou apenas aprovado o que se refere ao órgão dirigente, o qual terá funções de orientação e fiscalização ficando a parte executiva a cargo da ADEM.

Esse órgão será composto de representantes das principais entidades, estando estabelecido que as Federações e Confederações de esportes amadoristas terão os seus representantes nisso contra a vontade do Sr. Jose Alves de Morais.

Pelo adiantado da hora, os outros pontos exeternos ficaram para ser debatidos e votados em outra reunião.

Solidariedade a Renato Archer

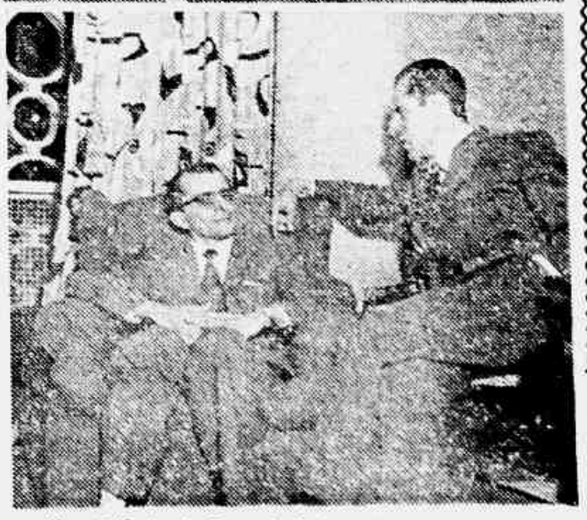

Na residência do Deputado Pacheco Chaves, estêve reunido, ontem, à noite, um grupo de parlamentares do Partido Social Democratico, para prestar uma homenagem ao Deputado Renato Archer pela sua desassombrada atuação na campanha em tôrno da preservação dos nossos minerais atômicos. Estiveram presentes, entre outros, os Deputados Ulysses Guimarães, presidente da Câmara dos Deputados; Oliveira Brito, presidente da Comissão de Justiça; Israel Pinheiro, presidente da Comissão de Orçamento; Guilhermino de Oliveira, líder da bancada mineira; Nestor Jost, líder da bancada catarinense; Fontes Vieira, líder da bancada pernambucana; Cid Carvalho, Newton Belo, José Guiomar, Daquberto Sales, Airton Teles e o Sr. Cirilo Jr. Saudou o homenageado o anfitrião, Deputado Pacheco Chaves. Ao agradecer, o Deputado Renato Archer acentuou a posição atuante de seu velho P. S. D. nestes ultimos seis meses. Graças ao Deputado Pacheco Chaves, que denunciou a fraude cambial, no faturamento do café, a Nação já recuperara, até aqui, importância superior a 180 milhões de cruzeiros. Presente estava o Deputado Oliveira Brito, autor da lei que coibiu a importação fraudulenta de automóveis. De acôrdo de líder Vieira de Melo fêz o discurso, anunciando uma nova política para o Itamarati e, mais, recentemente, foram os sucessivos pronunciamentos do Deputado Daquberto Sales em prol de uma política atômica adequada aos nossos fins de país independente. Respondendo em aparte, o Deputado Archer, nestes quatro meses [illegible] em pessedistas [illegible] os mais importantes da política nestes primeiros meses do Governo Juscelino.

Diário do CATETE

Reunião do Conselho de Segurança: Questão Atômica

O Conselho de Segurança Nacional deverá reunir-se hoje, cerca das 18 horas, no Palacio do Catete, com a presença do Presidente da República e de todos os seus membros, para tratar de um assunto de maior importância: a definição da política do Governo sôbre o problema dos minérios atômicos.

Tudo indica que o Conselho deseja tomar conhecimento e discutir os termos do relatório apresentado pela Comissão Especial, constituida pelo Presidente Kubitschek, para firmar as diretrizes governamentais em face do problema, cuja transcendencia é desnecessario ressaltar.

Espera-se, assim, que depois da reunião de hoje o Catete divulgue uma nota esclarecendo a respeito de sua exata posição nesta explosiva questão atômica.

Portugal em Dia

O sr. Alvaro Lins mostrava-se ontem, visivel e justamente satisfeito com o êxito com que se houve na sabatina a que foi submetido no Senado, ganhando grau dez não só pelo seu conhecimento sôbre Portugal como também pelas qualidades de embaixador reveladas no decorrer do interrogatório parlamentar. JK foi dos primeiros a felicitar o Chefe de seu gabinete civil pelo sucesso.

O sr. Alvaro Lins deverá embarcar para Lisboa até o fim do mês de setembro.

A Viagem de Volta

O Presidente acompanhou ontem, através do possante radio do Catete, a viagem de volta de sua senhora, D. Sara Kubitschek, desde Biarritz, trocando varias mensagens de boas-vindas. Em ligação direta e constante com o avião que trouxe D. Sara de volta, a estação do Catete fêz um bom "test" de sua eficiencia.

Novas Tarifas de Taxis

O Ministro da Justiça levou ao Catete, ontem, os autógrafos do novo decreto que majora as tarifas de taxis. E ontem uma comissão de dirigentes dos motoristas entrevistou-se com o sr. Osvaldo Penido, pedindo ao subchefe do Gabinete Civil transmitisse ao Presidente da República o desejo da classe no sentido de que a vigência da nova tabela se verifique na data da assinatura do decreto e não trinta dias depois.

Coronel Domingues

O Coronel Orlando Gomes Ramagem, subchefe do Gabinete Militar, viajou para o Equador em missão diplomática. Em consequência assumiu interinamente aquelas funções, o Coronel Moacir Inácio Domingues, que serve no referido Gabinete como adjunto.

Pioneiras

O Presidente da República assinou ontem, decreto declarando de utilidade pública as "Pioneiras Sociais, a benemerita organização que tem a dirigi-la a Sra. Sara Kubitschek.

CONSELHO DIRETOR DO ABASTECIMENTO D'AGUA

Por portaria de ontem, o Prefeito Negrão de Lima designou os engenheiros da Prefeitura, srs. Jose Franco Tiburcio Henriques, Marcelo Teixeira Brandão e Alberto Pires Amarante, para integrarem o Conselho Diretor dos Planos e Obras do Abastecimento de Agua do Distrito Federal.

Tratando-se de um orgão de alta importancia para a solução definitiva do problema da água, no qual está vivamente interessado, o sr. Negrão de Lima considerou de bôa norma escolher para essas funções, três ex-diretores do Departamento de Águas e Esgotos.

"REPÓRTER ULTIMA HORA" 43-2241

REVISTA DOS JORNAIS

Não ha vinho que embriague como a verdade. — M. DE ASSIS

QUINTA-FEIRA, 30 DE AGÔSTO DE 1956

PONTOS DE VISTA...

"O Globo" considera um perigo a nova lei de imprensa. O Roberto Cavalo Marinho aii, com ares conselheirais:

"Modificar a Lei de Imprensa neste momento, as carreiras sob o império das paixões desencadeadas, ao acicate das forças postas em ação" etc. e tal.

Ora, nos somos nesta coluna contrários a quaisquer restrições à liberdade do pensamento. Como jornalista profissional, temos o nosso ponto de vista proprio sobre a questão da livre manifestação do pensamento. De certo, o ponto de vista do Marinho, como proprietario de jornal, é outro.

Dito isto, passemos a perguntar ao Roberto, Quem desencadeou as paixões de que ele fala. Não foi o Carlos Lacerda?... "O Globo" agia de parceria com a "Tribuna da Imprensa" com tal impetuosidade e tal unanimismo — tão ostensivo que se viu obrigado o Diretor da "Cadeia Brasileira" a dizer-lhe: Lembram-se disso?

Por que vem, agora, Roberto Cavalo Marinho, com desculpas como esta:

"A verdade é que a grande maioria dos brasileiros, mesmo entre os que se batiam com paixão deliberadamente contrária ao Governo, respeitou a sua missão de forma equilibrada e construtiva".

Se a grande maioria portou-se assim, como pôde ser contra essa grande maioria?... E mais:

Instintivo, o nosso ponto de vista nesta questão, é errado. Não podemos ver as coisas como o Roberto Cavalo Marinho. Por que?

E simples! Porque o nosso ponto de vista é o de um jornalista, enquanto o de Roberto é o de um comerciante, de quem explora o jornal como se explora gorosamente um balcão. O que a ele interessa é o lucro cada dia mais gordo!... Nada tem a ver com o debate em termos de liberdade de manifestação do pensamento! Ninguem é trouxa!...

Roberto quer torcer a lei contra os profissionais a maneira da lei de economia popular que pega patrões e empregados? Esperto, hein?

□

LIBERDADE E ABUSO

Mesmo na nossa [illegible] liberdade e [illegible] ore um pronto direito [illegible] que como todos nos [illegible] diana. Diz:

[illegible]

[illegible] Imprensa [illegible]

[illegible] Brasil [illegible]

[illegible] Brasileiro [illegible]

[illegible] Marinho [illegible]

[illegible] Diario [illegible]

[illegible] Tribuna [illegible]

[illegible] Vamos apenas [illegible] ao [illegible] Imprensa [illegible] Brasil [illegible] Diario [illegible] Tribuna [illegible] Imprensa [illegible]

□

A OPERA DE PEQUIM

E muito se mais e esperamos a opera de Pequim.

O barão [illegible] Augusto Frederico Schmidt [illegible] no posto do Correio da Manhã:

"Se me perguntarem o que me parece mais urgente para [illegible] Brasil, respondo sem vacilar que é a ópera de Pequim".

Barbaridade de pirata em terras! Em apuro não, A verdade pura e nua! A Manoel Soares chamar-lhe o [illegible]

[illegible] que [illegible] com a opera de Pequim, e que neste momento de [illegible] moda nacional, seria [illegible] que os orientais [illegible] arquitetadamente do que [illegible] a propria existencia na Terra. [illegible] chinesa, jeito e [illegible] imaginaria [illegible] bolera explicito [illegible] guerra, graça [illegible] uma [illegible] se tornou [illegible] e um [illegible] [illegible] [illegible]

"Flashes" do Momento

LEI DE RESPONSABILIDADE CONTRA A INDUSTRIA DA INFAMIA E DA CALUNIA

Dizemos em nosso editorial de segunda-feira ultima que a liberdade de imprensa no Brasil está no limiar de uma nova era: a da integração de nosso jornalismo nos princípios modernos da grande imprensa mundial.

E, com efeito, um balanço da expressiva reação da unanimidade dos mais responsaveis orgãos de opinião no País e de suas associações de classe, diante da perspectiva de uma decisão do Congresso para elaboração de uma lei de responsabilidade contra a industria da difamação, somente pode conduzir nos a conclusões as mais animadoras em torno da maturidade que já atingimos no plano jornalistico.

É preciso primeiro destacar a maciça condenação que partiu de todos os grandes jornais contra a chamada imprensa do achincalhe e da subversão. Mesmo alguns orgãos, politicamente afins com o pasquim que encarnam os metodos amorais da chamada "imprensa amarela", reconheceram publicamente que não é mais possivel qualquer solidariedade com o que denominaram "excessos de linguagem e desvios de temperamento".

Reconhecendo implicitamente a oportunidade e a necessidade de uma revisão no campo da total irresponsabilidade que protege os "profiteurs" da calunia e da falsificação, os grandes jornais do País concluiu que não e, não pode e não deve estar em jogo a liberdade de imprensa. O que está em causa é uma definição das responsabilidades daqueles que usam a imprensa para a pratica de delitos comuns, crimes que qualquer cidadão, seja qual for o seu setor de atividades, não pode cometer sem incidir nas penas da lei.

Daí a conclusão praticamente unanime de que o melhor caminho a seguir não é o da elaboração de uma nova lei de imprensa, mas sim de uma lei de responsabilidades, moldada na já classica e comprovadamente eficiente lei anglo-saxônica, o "Libel Law", sob cuja egide jornais com a fôrça moral de um "Times" transformaram-se num simbolo universal de liberdade de critica e de respeito à autoridade legitima e à dignidade humana.

Estamos nesse ponto inteiramente de acordo com a advertencia partida de um grande matutino carioca no sentido de que nenhum açodamento deve desfigurar o historico debate em que o Congresso se vai empenhar para extirpar da vida nacional toda e qualquer modalidade de "gangsterismo" escrito. Estamos, por outro lado, perfeitamente seguros de que não passam de provocação primaria as tendenciosas "manchettes" que falam em "regimes de superurgencia" que teriam sido decididos pela Maioria do Congresso para a discussão e aprovação do novo codigo de responsabilidades contra a industria da difamação e do "assassinato moral". Todas as entidades de classe, os nossos sindicatos patronais e profissionais, alem da A. B. I., são vozes imprescindiveis no debate e na elaboração dessa legislação, cuja conquista, no conjunto que forma a estrutura juridica em que a Nação tem vivido e crescido, corresponde hoje a uma aspiração de todas as camadas de opinião do País.

Finalmente, mencionando aqui mais alguns exemplos do que, no plano da imprensa, vem ocorrendo em alguns dos paises de vanguarda da civilização e da cultura ocidentais, acreditamos acalmar um pouco algumas almas sensiveis e romanticas que ainda não compreenderam que o Brasil de hoje, o Brasil da siderurgia e do petroleo, trampo, portanto, de um choque de interesses e competições muito mais brutal e agressivo que o do Brasil pre-revolucionario de 30), precisa equipar a Justiça — suprema garantia dos direitos individuais — com os instrumentos indispensaveis à sobrevivencia não apenas da liberdade de imprensa, mas de todas as liberdades que formam a base do regime democratico.

A França, a velha França da liberdade integral, consagrou recentemente o principio de que "imunidade parlamentar" não significa "imunidade jornalistica". Com essa tese o Estado frances, sem duvida aquele que mais longe levou o principio da imunidade parlamentar, conseguiu acabar com a perigosa cobertura que jornais subversivos adquiriam com a simples inclusão do nome de um parlamentar na direção responsavel pela publicação. Na Italia, o respeito pela pessoa humana atingiu o requinte de considerar crime de injuria tôda publicação que volte a divulgar o passado de um cidadão cujo crime contra a sociedade já fora quitado pelo cumprimento da pena que resultou de sua condenação! Na Inglaterra a acusação pela imprensa de um cidadão, cuja transgressão eventual ainda não fora julgada e condenada pela Justiça, implica em crime de calunia!

Não será, pois, à falta de jurisprudencia que nossos legisladores terão dificuldades em elaborar uma lei de responsabilidades que atenda efetivamente à nova fisionomia, politica, social e economica que o Brasil apresenta nessa sua ultima arrancada para defender a verdadeira liberdade de imprensa. Esta jamais se confundiu com o jornalismo libertecida, cujos excessos e descregramentos, felizmente, acabaram por despertar o inesperado movimento de autodefesa que a imensa maioria da Nação apoia.

ERA UMA VEZ A AGUA

[illegible] a promessa de abastecer de agua o bairro de Copacabana. Ora, isto, que nada tem de milagre, nem mesmo com as possibilidades que a técnica moderna oferece, não foi cumprido. De promessa em promessa a fabulação vai — e de pressão da agua que ia se exercer nos pontos de consumo — e o Departamento de Aguas e Esgotos disfarça, com tais incidentes, a sua profunda ineficiencia.

As torneiras estão secas em muitos pontos da cidade. O papel de que se fazem os tubos adotados pela Prefeitura se rasga. Esperamos que o D.A.E. se recorde e tire providencias [illegible]

Assim teremos agua — ela a primeira grande melhoria no [illegible]

Vai a Novo Leilão o Cine Metro

Será mais uma vez levado a praça [illegible] o leilão deverá ser feito em 30 de setembro proximo [illegible] do juiz Cavalcanti de Gusmão, da 15ª Vara Civil estando interessadas no processo pessoas da familia Armbust. A avaliação assentada é ainda de cinquenta e um e meio milhões de cruzeiros, sendo cinquenta pelo imovel e o restante pelos mobeis do cinema Metro. Consta que estão desde ja interessadas no leilão, entre outras, as firmas Serrador e a propria Metro.

Roberto Douglas Von Horne

Sua mãe, aflita, pede a quem souber noticias de seu filho, Roberto Douglas Von Horne, o obsequio de telefonar para 37-1180.

CONJUNTURA ECONÔMICA

A Revista brasileira que aborda mensalmente com segurança os problemas economicos do país, publicando ao lado das secções habituais — **Evolução dos Negócios — Indices Economicos — Comercio — Indústria — Serviços Publicos — Finanças e Conjuntura no Estrangeiro.** Tambem analisa os principais aspectos sociais da vida brasileira, com indices sôbre demografia, habitação, trabalho e outros.

ASSINATURA ANUAL Cr$ 240,00

PEDIDOS PARA:

Fundação Getúlio Vargas

PRAIA DE BOTAFOGO, 186 — Tel. 46-1010

AVENIDA 13 DE MAIO, 23 — Tel. 52-1601

RETRATO sem Retoque

JUAREZ

Uma coisa atualmente nos espanta nos homens que se envolvem na politica: é a lamentação pelos aborrecimentos causados por ela nas suas delicadas almas. Mas intrepidos filhos de Adão, queriam voces um caminho pleno de rosas, perfumes e musica? Ha dias o General Juarez deixou cair no espaço essa frase melancólica: "é preciso ter uma paciencia de Job para resistir ao que venho sofrendo". Se os herois brasileiros entram na luta em completa inconsciencia do sofrimento que têm de enfrentar, então onde está o valor das conquistas? Onde está a certeza das ideias pelas quais pugnam? Sair para um combate com a mesma inocencia com que uma criança atravessa uma rua de trafego intenso, sem noção do perigo, não é heroismo, e apenas ter muita sorte para sair ileso do perigo. Então o heroi Juarez, so porque sofre em poucos meses as consequencias de uma atitude que, por vontade propria espolhou, tem o direito de se apresentar como martir? O homem que se mete em politica tem o direito de se encostar no muro das lamentações? Isso não é de homem nem tão pouco de heroi lendário. Diante do sofrimento atual de um Juarez podemos ver a grandeza da luta de Getulio Vargas e da serenidade e compreensão que sempre manteve diante das espantosas calúnias, dos tenebrosos atos e dos mais violentos insultos jogados contra ele anos seguidos e até assessorados pelo silencio premeditado do Juarez? Quando, fazendo a sua campanha para Presidente da Republica, dizem que, o tenente dos 30, hoje tenente grisalho, esteve em Volta Redonda. No final do seu discurso, um operario quis ouvir de viva voz do [illegible] o que havia realizado a obra do estado contra siderurgico. A resposta do heroi tenente foi a mais deselegante possivel para fugir a verdade: "Volta Redonda foi obra de um Governo discricionario". O operario não satisfeito insistiu no nome do responsável por Volta Redonda. A mesma resposta foi dada por Juarez que irritado, imediatamente ele abandonou o palanque da propaganda politica. Fugir a verdade dos fatos não é bom o metodo indicado para seguir a carreira de heroi e abrir berreiro por levar bofetadas da opinião publica, tambem não é muito apropriado a um intrepido filho de Adão que se mete em pugnas politicas. Nessa questão do inquerito sobre energia atomica podemos tirar a seguinte conclusão: O Juarez prejudicou o Brasil alterando certos rumos preventivos dos acordos, não com o firme e deliberado proposito de lesar a Patria. Podemos dar ao heroi varios erros e pecados, mas não lhe damos o de traidor consciente. Porem, o odio a Getulio Vargas era tão denso e profundo que bastava o assunto ter orientações do Presidente Vargas para o tenente grisalho, ficar cego e em vez de olhar o Brasil, só perceber na sua frente a pessoa do adversario politico. A razão para fazer o que fez nasceu exclusivamente do odio ao Getulio e, levado por esse sentimento incontrolavel, esqueceu o heroi lendario que acima dos homens existia a eternidade da sua Patria. Ora, depois dessas consequencias surgidas pela falta de superioridade de espirito e de alma, diante dos resultados esclarecedores do inquerito, por acaso queria o heroi grisalho encontrar um tapete de rosas e angelicas perfumadas cobrindo o seu caminho? Por acaso lembrou-se Juarez do sofrimento de Getulio em 1954? [illegible] sobriedade naquela fase espantosa, de dar uma palavra condenando o assassinato de Getulio? Não. Ficou mudo pois, quem cala consente. Devia ter usado o seu espirito cristão, devia se ter apresentado como linha de equilibrio, mas o odio era tão gigantesco que ate mesmo não se não impediu a tragedia como passou por cima da sua consciencia e confabulou com quem não devia confabular. Tivesse ficado dentro da verdade, da justiça, tivesse guardado controle em seu odio e refreado o seu impeto de vingança e hoje não experimentaria uma fagulha da brasa em sua propria carne. A criatura humana jamais perde por combater a injustiça e a impiedade. Hoje por muito menos o Juarez explode em lamurias e prantos pelas acusações que caem na sua cabeça! A vida simplesmente já é luta, angustia, danos e, quando um homem quer acrescentar à vida simples, as lutas politicas não pode se queixar como criança inocente dos sofrimentos que recebe. No sofrimento conscientemente patriótico, no desprendimento pessoal a favor de grandes causas, há uma dignidade e uma altura que não comportam a fraqueza de gemidos e lagrimas. Ficou provado que embora herói de 30, o General Juarez não tinha mesmo densidade para ser Presidente do Brasil. Além do seu temperamento casmurro, com tonalidades totalitarias, carrega um odio tão cego contra o Presidente Getúlio Vargas, que se fosse eleito, no dia seguinte, baixaria um decreto anulando todas as leis trabalhistas, outro extinguindo a Petrobras, outro fechando Volta Redonda e tantas e tantas outras obras e iniciativas proveitosas ao País, apenas porque foram determinadas por um homem chamado Getúlio Vargas que possuia as virtudes e competências para governar um povo. Homem que chora e mulher que não chora, cuidado com êles! Ou a fraqueza de espirito e a base da personalidade no filho de Adão, ou a dureza e a perversidade ocupam a alma da filha de Eva.

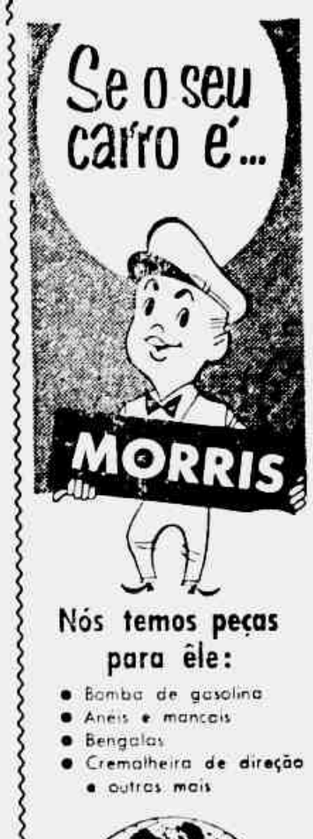

Nós temos peças para êle:

- Bomba de gasolina
- Aneis e mancais
- Bengalas
- Cremalheira de direção
- e outros mais

CIPAN

Atacado e Varejo

Rua Evaristo da Veiga, 130

Tels.: 52-3520 e 52-7630

BÔLO ESPORTIVO: 35% PARA APOSTADORES E O RESTO PARA A ADEM, CLUBES E TV!

Entrou Pela Madrugada a Reunião no Palácio Guanabara Entre Autoridades, Cartolas e Penetras Sôbre as Bases do "Concurso Esportivo Municipal" — Caberá a ADEM a Administração do "Bolo" — Discutida a Cota Dos Clubes Amadores

Numa reunião marcada as 21 horas de ontem, que prolongou-se até a alta madrugada de hoje, a Comissão de Planejamento Esportivo, debateu, no Palácio Guanabara o regulamento do "Concurso Esportivo Municipal", ou outro palavras do "Bôlo", destinado a auxiliar as atividades esportivas no Distrito Federal.

Essa reunião, na qual se notava, à uma simples observação de interessados diversos, foi, inicialmente, dirigida pelo Sr. Renato de Matos Reis, Chefe do Gabinete do Prefeito e presidente da C.P.E., notando-se a presença das mais destacadas figuras da vida esportiva e oficial, pois presentes, além de [illegible] representantes de clubes profissionais e amadores, de ligas, federações e outras entidades.

O debate foi amplo tendo durado [illegible] que nos interessa é [illegible] foram os pontos principais de divergencia do regulamento, [illegible] no dirigir no Distrito Federal através de [illegible] problema de levantamento dos meios de fomento e patrocinio das entidades amadoristas, que são realmente as que mais precisam de auxilio.

Debates

Quem iniciou os debates foi o Sr. Luis Murgel, que apresentou emendas ao projeto original, visando principalmente a constituição do orgão dirigente do Concurso e a divisão da renda bruta. Esse assunto levou ao debate numerosos dos presentes, exercitando, e claro, os Srs. João Villibaldi Filho e Arno Frank, representantes da ADEM, os quais como é obvio, apoiam o projeto original. Outros, como os Srs. Silvio Pacheco, João Vavellange e Couto de Sousa declararam, a essa altura não se encontrarem bem esclarecidos sôbre o projeto preferindo manifestar-se posteriormente. Já o Sr. Oduvaldo Cozzi, secundando ponto de vista do Sr. Silvio Pacheco, declarou-se em duvida quanto ao aspecto jurídico da iniciativa, considerando, mais adiante, que não estava convencido de encontrar-se a ADEM em condições de dirigir o Concurso. Apoiava, portanto, o Sr. Murgel, no que se referia a organização de um orgão dirigente. O Sr. Mario Filho, seguindo, considerava a necessidade dêsse orgão, como uma especie de garantia moral, desde que o mesmo fôsse composto de representantes das entidades esportivas.

Amadores

A primeira vez a levantar-se em beneficio das entidades amadoristas foi o do Sr. Celio de Barros que advogou a participação de representantes das Federações e Confederações no orgão dirigente do Concurso, bem assim, considerável participação das mesmas na renda bruta.

Esse ponto foi muito debatido, considerando o Sr. Jose Alves de Morais, presidente do Flamengo que os clubes de futebol mereciam ser considerados como as instituições que realizavam os jogos capazes de despertar o interesse dos apostadores.

Cotas

O Sr. Medrado Dias, representante do Vasco da Gama apresentou emenda sugerindo a seguinte divisão da renda bruta do Concurso: 35% para dividir entre os apostadores vitoriosos; 10% para o Comitê Olimpico Nacional; 10% para as Federações de esportes amadoristas; 5% para as Confederações também amadoristas; 25% para a ADEM; 4% para o C.N.D.; 2% para as despesas de televisão durante os jogos de futebol; 1% para a Federação Metropolitana de Futebol; 5% para as obras sociais da Prefeitura, através da Secretaria de Saúde e Assistencia.

Aprovação

De mais para o fim da reunião já se sabia que a Comissão iria aprovar o projeto original, menos os pontos de divergencia os quais ainda estavam sendo objeto de discussão. Dêsses pontos, ficou apenas aprovado o que se refere ao orgão dirigente, o que terá funções de orientação e fiscalização, ficando a parte executiva a cargo da ADEM.

Esse orgão será composto de representantes das principais entidades, estando estabelecido que as Federações e Confederações de esportes amadoristas terão de seus representantes [illegible] contra a vontade do Sr. Jose Alves de Morais.

Pelo adiantado da hora os outros pontos essenciais ficaram para ser estudados e votados em outra reunião.

Solidariedade a Renato Archer

Na residência do Deputado Pacheco Chaves, esteve reunido, ontem, à noite, um grupo de parlamentares da Força Social Democratica, para prestar uma homenagem ao Deputado Renato Archer pela sua desassombrada atuação na campanha em torno da preservação dos nossos minerais atomicos. Estiveram presentes, entre outros, os Deputados Ulysses Guimarães, presidente da Câmara dos Deputados; Oliveira Brito, presidente da Comissão de Justiça; Israel Pinheiro, presidente da Comissão de Orçamento; Guilhermino de Oliveira, líder da bancada mineira; Nestor Jost, líder da bancada gaúcha; Fontes Vieira, líder da bancada pernambucana; Cid Carvalho, Newton Belo, Jose Guiomar, Daquberto Sales, Aurion Teles e o Sr. Carlo Jr. Saudou o homenageado e anfitrião, Deputado Pacheco Chaves. Ao agradecer, o Deputado Renato Archer acentuou a posição atuante de seu velho P.S.D. nestes ultimos seis meses. Graças ao Deputado Pacheco Chaves, que denunciou a fraude cambial, no faturamento do café, a Nação vai recuperar, até aqui, importância superior a 180 milhões de cruzeiros. Presente estava o Deputado Oliveira Brito, autor da lei que coibiu a importação fraudulenta de automóveis. Pela ausência do líder Vieira de Melo leu o discurso, anunciando uma nova política para o Itamarati e, mais recentemente, foram os sucessivos pronunciamentos do Deputado Daquberto Sales em prol de uma política de mais elevado teor nos meios de país independente. Pronunciou-se também o Deputado A[illegible] [illegible] presidência [illegible] primeiros meses do Governo Juscelino.

115 menos

por um sapato de classe

calçados de luxo

Gato Preto

Rua do Passeio, 72

Rua Gonçalves Dias, 75

TAPETES E PASSADEIRAS

com preços de abrir a carteira e ser atacado

AVENIDA GOMES FREIRE 559

Um grande deposito

Fone: 32-8385

Diário do CATETE

Reunião do Conselho de Segurança: Questão Atômica

O Conselho de Segurança Nacional deverá reunir-se hoje, cerca das 18 horas, no Palácio do Catete, com a presença do Presidente da República e de todos os seus membros, para tratar de um assunto de maior importância a definição da política do Governo sôbre o problema dos minerais atomicos.

Tudo indica que o Conselho deseja tomar conhecimento e discutir os termos do relatório apresentado pela Comissão Especial constituida pelo Presidente Kubitschek, para formar as diretrizes governamentais em face do problema, cuja transcendencia é extraordinario ressaltar.

Espera-se assim, que do novo de reunião de hoje no Catete divulgue uma nota esclarecendo a respeito de sua exata posição nesta expressiva questão atômica.

Portugal em Dia

O sr. Alvaro Lins mostrava-se ontem, visivel e justamente satisfeito com o êxito com que se houve na sabatina a que foi submetido no Senado, pensamos grau por não se poder ser conhecimento sôbre Portugal com tamanho de atualidades e emoções reveladas no decorrer do interrogatorio parlamentar. JK foi dos primeiros a felicitar o Chefe do seu gabinete civil pelo sucesso.

O sr. Alvaro Lins deverá embarcar para Lisboa até o fim do mês de setembro.

A Viagem de Volta

O Presidente acompanhou ontem, através do possante radio do Catete, a viagem de volta de sua senhora, D. Sara Kubitschek, desde Biarritz, trocando varias mensagens de boas-vindas. Em ligação direta e constante com o avião que trouxe D. Sara de volta, a estação do Catete fêz um bom "teste" de sua eficiencia.

Novas Tarifas de Taxis

O Ministro da Justiça levou ao Catete, [illegible] dias, os autógrafos do novo decreto que majora as tarifas de taxis. E, ontem, uma comissão de dirigentes dos motoristas entrevistou-se com o sr. Osvaldo Penido, pedindo ao subchefe do Gabinete Civil transmitisse ao Presidente da Republica o desejo da classe no sentido de que a vigencia da nova tabela se verifique na data da assinatura do decreto e não trinta dias depois.

Coronel Domingues

O Coronel Orlando Gomes Ramagem, subchefe do Gabinete Militar, viajou para o Equador em missão diplomatica. Em consequencia assumiu, internamente aquelas funções, o Coronel Moacir Inácio Domingues, que serve no referido Gabinete como adjunto.

Pioneiras

O Presidente da Republica assinou ontem, decreto declarando de utilidade publica as "Pioneiras Sociais", a benemerita organização que tem a dirigi-la a Sra. Sara Kubitschek.

CONSELHO DIRETOR DO ABASTECIMENTO D'AGUA

Por portaria de ontem, o Prefeito Negrão de Lima designou os engenheiros da Prefeitura, srs. Jose Franco Tiburcio Henriques, Marcelo Teixeira Brandão e Alberto Pires Amarante, para integrarem o Conselho Diretor dos Planos e Obras do Abastecimento de Agua do Distrito Federal.

Tratando-se de um orgão de alta importancia para a solução definitiva do problema da agua, no qual está vivamente interessado, o sr. Negrão de Lima considerou de boa norma escolher para essas funções, tres ex-diretores do Departamento de Aguas e Esgotos.

"REPÓRTER ULTIMA HORA" 43-2241

A Esplanada vende a crédito em 10 prestações!

"A ESPLANADA" é ali: na Rua MÉXICO

DIÁRIO do Congresso

● Absurdo do Depoimento Roge Ferreira

A Comissão de Inquérito Não Sabe Para Que Está Reunida!

"Contra o Inquerito"

"Estrangeiro" e Nao Brasileiro

O Depoimento

Senado Federal

CENSURA À FERNANDO TÁVORA

Câmara Municipal

PARTO SEM DÔR NA PREFEITURA

O Sr. Alvaro Dias (PSD) respondeu, ontem, da tribuna da **Câmara Municipal** a uma entrevista concedida a um vespertino pelo **Prof. Rodrigues Lima**, contra a adoção nas maternidades da **Prefeitura** do processo psico-profilático do parto sem dor. Nesse discurso, o representante pessedista, não só defendeu o seu projeto nesse sentido, já sancionado, em parte, pelo Prefeito Negrão de Lima, como a própria Câmara, da acusatória contida na referida entrevista de haver aprovado a matéria com um completo desconhecimento de causa.

Contestou, ainda, o líder do Prefeito a afirmativa do Prof. Rodrigues Lima, segundo a qual esse processo é uma manobra de propaganda política dos comunistas, afirmando que já no século passado, tal processo era aplicado na Rússia no que foi corroborado por apartes dos seus colegas médicos e vereadores, Srs. Gastil de Castro e Alexandrino Soares.

Terminou o Sr. Alvaro Dias o seu discurso lendo um ofício que lhe fôra dirigido, antes da entrevista, pela Associação Médica do Distrito Federal, tecendo calorosos aplausos a sua iniciativa, ofício êsse assinado pelo Sr. Alvaro Doria, presidente daquela entidade.

Prorrogação

Contando com mais de 30 assinaturas **um projeto** do Sr. Heitor Waiaraca, foi pelo seu autor enviado à Mesa, estipulando que, através de uma Moção, a Câmara se manifeste contra a prorrogação dos atuais mandatos legislativos.

Renuncia

Os Srs. Cipriano Lima (PL) e Raul Gomes Pereira (ex-PL) renunciaram, da tribuna, aos cargos de 1.º e 2.º suplentes de Secretários da Câmara, eleitos no início da atual sessão legislativa. O motivo dessa atitude, foi a eleição anteontem de um novo 4.º Secretário, o Sr. Guilherme Monteiro, em substituição ao Sr. Odilon Braga, recentemente falecido. Vale, entretanto, acentuar, que essa eleição foi perfeitamente regimental, pois se verificou a vaga em definitivo.

Votos

A Câmara, no Expediente, aprovou numerosos votos, dos quais destacamos os dois seguintes, ambos de congratulações: um do Sr. Frederico Trota, com a Assembléia Legislativa de Santa Catarina e com o Prefeito da cidade catarinense de Cubatão, pelo fato do Presidente da República haver enviado "Mensagem ao Congresso Nacional dispondo sobre a criação de uma usina termoelétrica naquele Estado; outro d. Sr. Cipriano Lima, com o Governador Miguel Couto Filho, do Estado do Rio, por haver enviado à Assembléia Legislativa daquele Estado, Mensagem, propondo a estabilidade dos sargentos da Polícia Estadual.

O Presidente da Confederação Das Indústrias Depõe na ULTIMA HORA:

ATUALIZAÇÃO DA POLÍTICA EXTERNA COM A REALIDADE ECONÔMICA DO PAÍS

"E Crime de Lesa Patria, Acrescenta o Sr. Augusto Viana, a Não Renovação Dos Nossos Metodos na Politica Internacional" — Respeito Aos Compromissos Sem Sacrifício Dos Interêsses Nacionais — A Superação do Pan Americanismo — Relações Com Todos os Povos — Faltam ao Itamarati Para Desemnhar o Papel Que a Realidade do Brasil Exige: Agressividade, Espirito Negociador e Atualizaçao

Crime de Lesa-Patria

Relacoes Com o Oriente e os EE. UU

Pan Americanismo e Nacionalismo

Aproximaçao Com o Leste Europeu

Revisão da Politica Externa e o Itamarati

A Conferencia do Panama e os EE. UU.

ATENÇÃO!!!

mais alguns dias apenas!

GRANDE LIQUIDAÇÃO ANUAL

O Facilitário facilita tudo!

CASA Barbosa Freitas
Av. Rio Branco, 136

Coluna de O POPULAR

Domingos Velloso

PROCESSOS CONDENAVEIS

Em qualquer país do mundo, um jornalista que use dos processos empregados pelo deputado Carlos Lacerda, não poderia manter-se, por muito tempo a salvo das represalias consequentes. Ele mesmo pode ser considerado o jornalista mais surrado do Brasil. E que a violencia gera violencia. Já temos dito isso varias vezes. Mas nem os amigos mais chegados ao deputado carioca ainda puderam convencê-lo de que a vinlação das leis morais sempre se acompanha da sanção inevitavel. E, por isso mesmo, não se modificam os seus metodos de fazer imprensa, que não respeitam a honra de ninguem, o lar de ninguem, ou a dignidade dos mais altos cargos da Republica. Diante da sua capacidade de xingar, nada fica de pé.

Nada lemos com a sua obstinação. Quem sofre as consequências é êle e nós nos. Mas não podemos deixar de condenar os basbaques que o defendem e o aplaudem; e, assim, o incentivam a prosseguir no êrro. Êstes são também responsáveis pelo que tem acontecido ou venha a acontecer ao sr. Carlos Lacerda.

No episodio da apreensão da "Tribuna da Imprensa" por exemplo, a claque compareceu como sempre. Segundo se informa, no artigo incriminado, o Presidente da Republica, o Vice-Presidente, o Ministro da Guerra e outras autoridades são insultadas duramente. Entretanto, nenhum dos que protestaram contra a ação da policia, teve o bom-senso de condenar os dispositivos do jornalista, que foram muito mais graves que os da policia. Derramlhe a cobertura que êle aspira, quando se desmanda. Se o sr. Carlos Lacerda, a cada desproposito de linguagem que rebaixa a imprensa do país, recebesse em troca o silencio, para não dizer a condenação dos outros confrades, êle talvez modificasse os seus processos insensatos.

Deseio ao deputado carioca muitos anos de vida e de saude; e o faço por isso, descontando da apreensão de seu jornal, com denodo com a maior veemencia a sua mania de injuriar, calunniar, desrespeitar, a Deus e a todo o mundo.

SOLDA "SILVERLOT"
(cobre fosforoso)

Solda forte a baixa temperatura para cobre, bronze e latão

COMPANHIA Aga Paulista DE GÁS E ACETILENO
Avenida Brasil 6201
Tels. 30-0256 - 30-9046
Rio de Janeiro

DECIDEM OS PAIS DO MENINO: ROBSON NÃO SERÁ OPERADO!

A Inesperada Atitude de Levar o Garôto Para Casa Foi Tomada Ontem — Emocionando o Povo o Drama do Pequenino Carioca — Alegria na Modesta Casa da Rua Guaporé, Onde Robson se Encontrou Com Uma Das Pessoas de Quem Mais Gosta Sua Avó

Robson Leal de Freitas não será operado — decidiram os pais do menino de dois anos de idade, atacado de cancer no olho direito (exoftalmo), com reflexos em dois terços do globo ocular esquerdo. Quem mesmo, o Sr. Luiz de Carvalho Freitas assinou uma declaração de responsabilidade, com a aquiescência de sua esposa, Dona Cremilda Leal de Freitas, e levou o garôto para a casa de seus avós, em Braz de Pina.

A inesperada decisão dos progenitores de Robson causou a opinião medica carioca, que acreditava na possibilidade da enucleação da vista esquerda do menino com sucesso. Embora cego inteiramente — dizem os clinicos do Hospital General Vargas — Robson poderia viver durante muitos anos ainda, podendo ser vislumbrada ate a perspectiva de que ele pudesse, um dia, proriar sem perigo algum.

Como se sabe, estava marcada para amanhã a intervenção cirurgica para extração do olho parcialmente afetado do bonito garoto, mas a atitude dos pais de Robson veio alterar todos os planos feitos pela ciencia medica no sentido de ampliar o seu tempo de vida, agora limitadissimo.

Ficara Cego Fatalmente

Robson Novamente Com a Familia

No Centro Espirita

Continuara o Tratamento Clinico

DOENCAS DA PELE

Dr. Agostinho da Cunha

Sob a Presidencia do Radialista Manoel Jorge

Vai Funcionar a Comissão de Cinema do Distrito Federal

Reincidente Especifico Quatro Vêzes

PECULATÁRIO O ASSESSOR DO PRESIDENTE DA COFAP

Tendo estapado por um triz de abalroar um auto particular, o motorista de um coletivo da zona norte apontou aos policiais que o tentaram prender o verdadeiro responsável pela sua brusca manobra. Os policiais, no entanto, na ocasião, não lograram prender o motor responsavel pela direção perigosa. Vieram a fazê-lo, contudo, mais tarde. Foi preso em flagrante na rua Figueiredo Camargo, esquina de Padre Miguel. Interrogado, o motorista disse chamar-se Georgevite Mendes.

Georgevite não possuia documentos. Preso, conduzido ao 27.º Distrito Policial, ai declarou ser funcionário público, lotado no Gabinete do Presidente da COFAP, de quem era Assessor Tecnico.

Distribuido o inquerito e juntada a folha penal do acusado, constatou-se que o servidor de confiança do Cel. Mindelo era um reincidente especifico, pois por varias vezes fora processado por apropriar-se de dinheiros públicos. E havia mais: de certa feita, fora condenado a seis meses de prisão, por atropelar um transeunte.

Com tais credenciais, Georgevite será interrogado, no próximo dia 11 de setembro.

Engenheiros-Ferragistas

Colocamos ao seu dispôr completo estoque das famosas

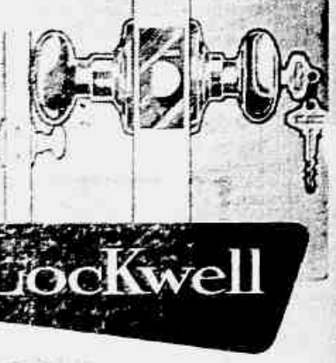

Fechaduras para pronta entrega

MERCANTIL RIO DE JANEIRO S. A.

Ave. [illegible] 1218

Em Janeiro o Brasil Começará a Produzir Seu Papel-Moeda!

Não há Emissão Atraves da Moeda Divisionaria — "É Imprescindivel Uma Rápida Autorização Legal Para a Cunhagem de Novas Moedas". Declara o Dr. Epitacio Maia — Estão Paralisadas as Cunhagens de Moedas de 10 e 20 Centavos — "Não Fôssem as Retenções as Moedas Existentes Bastam Para Abastecer Todo o Territorio Nacional" — Cerca de 1 Milhão de Dolares Anuais Gasta o Brasil na Confecção do Papel-Moeda

A Comissão de Economia da Câmara dos Deputados aprovou, como desdobramento do projeto de lei oriundo do Executivo e que versa sobre o meio circulante, uma proposição autorizando a cunhagem de 400 milhões de cruzeiros em moedas de 10, 20 e 50 centavos, bem como de 1 e 2 cruzeiros. Desta forma dentro em breve, o país terá inundado seu enorme quantidade de troco em moeda que tanta falta tem feito ao comércio. Sobre o assunto a reportagem de ULTIMA HORA procurou ouvir a palavra do diretor da Casa da Moeda, dr. Epitacio Maia.

Necessaria a Autorização Legal

— "É imprescindivel — declarou — uma rapida autorização legal para a cunhagem de moedas. Esta nova medida estava na dependencia do projeto de lei que esta tramita pela Câmara e que trata do meio circulante. A fim de que a Casa da Moeda não se veja forçada a paralisar totalmente a sua produção de moedas divisionarias em consequencia da demora do projeto em curso, especialmente as destinadas a atender as necessidades do interior, estamos providenciando a cunhagem de 400 milhões de cruzeiros em moedas de 10, 20 e 50 centavos, bem como de 1 e 2 cruzeiros. Desta forma dentro em breve, o país terá inundado seu enorme quantidade de troco em moeda que tanta falta tem feito ao comércio. Sobre o assunto a reportagem de ULTIMA HORA procurou ouvir a palavra do diretor da Casa da Moeda, dr. Epitacio Maia.

1 Bilhão e 127 Milhões do Padrão Cruzeiro

Paralisada a Producao de Moedas de 10 e 20 Centavos

Nao ha Emissao Atraves de Moeda Divisionaria

Em Janeiro Papel Moeda Nacional

O MAIOR ESTÍMULO PARA O CONTRABANDO É A TAXAÇÃO DEMASIADAMENTE ELEVADA

O Exemplo de Outros Paises, Como a Franca e a Argentina no Caso Dos Relogios — A Unica Medida Positiva e Armar o Comercio Legal Para Resistir — Com o Contrabando Perdem o Fisco, o Comercio e o Publico

Nas ultimas semanas as colunas dos jornais tem abrigado numerosas noticias sobre o contrabando de relogios.

Com seu pequeno volume e alto valor os relogios são contrabandeados em grandes quantidades, e o comercio legalmente estabelecido, que não burla a lei, esta seriamente preocupado, pois, à medida que crescem os impecilhos para uma importação legal, o contrabando se desenvolve na razão direta. O contrabando prejudica o povo, que adquire uma mercadoria sem garantias, e o fisco, que deixa de receber os proventos dos direitos. Só quem lucra é o contrabandista, o que infringe a lei — o que, naturalmente, é profundamente injusto.

A Reclassificação

Novos impecilhos

Mais de 100% de Lucro

Exemplo de Outros Paises

Um padrão novo de segurança

FECHADURAS

LocKwell

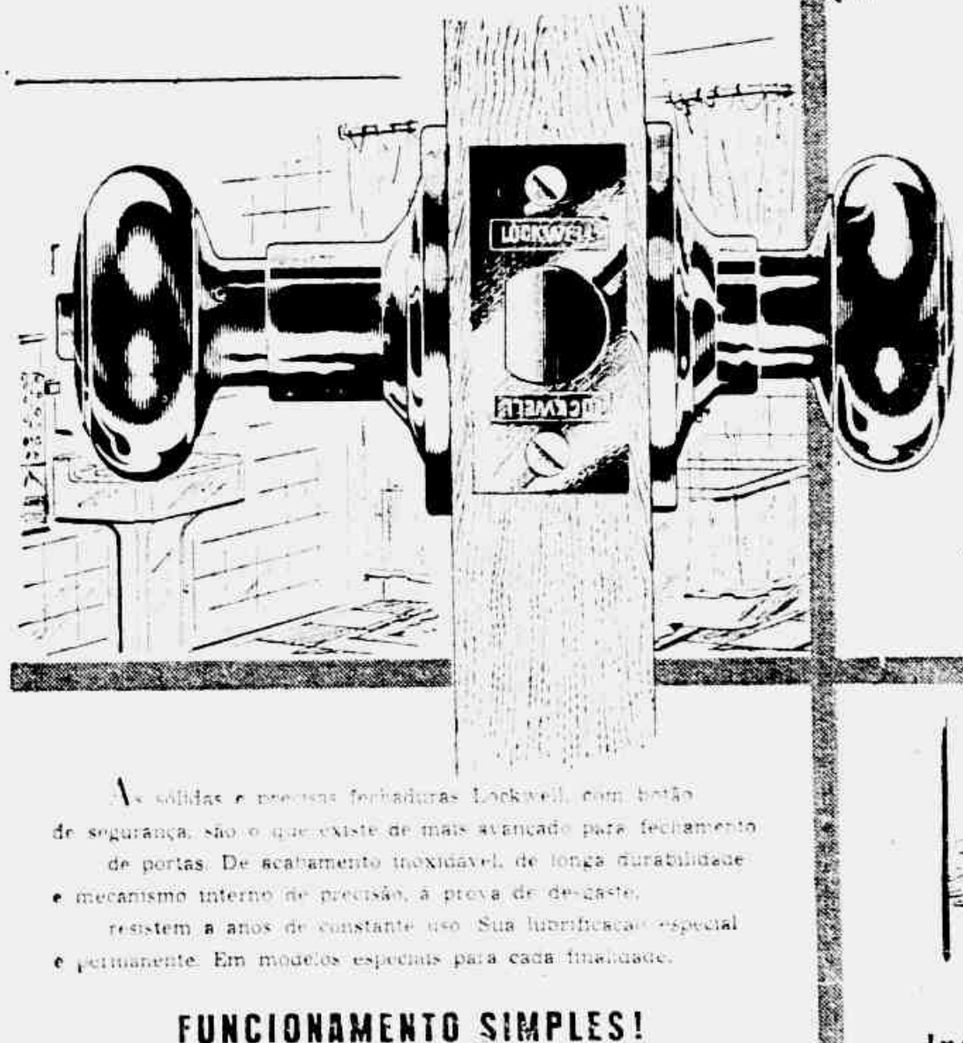

As sólidas e precisas fechaduras Lockwell, com botão de segurança, são o que existe de mais avançado para fechamento de portas. De acabamento inoxidável, de longa durabilidade e mecanismo interno de precisão, à prova de desgaste, resistem a anos de constante uso. Sua lubrificação especial é permanente. Em modelos especiais para cada finalidade.

FUNCIONAMENTO SIMPLES!

POR DENTRO

Para fechar basta girar o botão

Para abrir basta girar a macaneta para qualquer lado

POR FORA

Em caso de emergência, êste modelo, especial para quartos de banho, pode ser aberto com uma simples chave de fenda ou instrumento semelhante.

LocKwell
Fechaduras com botão de segurança

Peça-nos o folheto Lockwell

Garantem maior tranquilidade

E ASSEGURAM MAIS CONFÔRTO

E NÃO CUSTAM MAIS DO QUE AS MELHORES FECHADURAS!

Modelo para quartos de banho e dormitorios com dispositivo de emergencia, acabamento em niquel brilhante.

Tambem em outros acabamentos

Instalação facílima:

Cada fechadura Lockwell é acompanhada de um molde especial com as medidas exatas para furar a porta.

E para maior segurança, use também dobradiças Lockwell

10 anos de garantia

Produzidas no Brasil por:
METALBRÁS Indústria e Comércio S. A.
Distribuidores Gerais:
Companhia Federal de Comércio, Indústria e Engenharia
R. Libero Badaró, 152 - 7º and. - Tels. 32-0535, 35-2562 e 33-3751
End. Telegráfico: LOCKWELL - Caixa Postal 5065 - São Paulo

Distribuidores no Distrito Federal:

Cia. Nacional de Materiais de Construção
Av. Graça Aranha, 182 - 3º - Fones: 22-5111 e 52-5051

Mercantil Rio de Janeiro S. A.
Av. Rio Branco, 120 - 12º [illegible] - Fones: 22-9191 e 52-5112

Serva Ribeiro S. A. - [illegible]

Casa "Homero" de Ferragens Ltda.
[illegible]

Santos Parente, Comercio e Industria de Materiais Elétricos e de Construção Ltda.
[illegible]

Ferragens Lima Ltda. - [illegible]

E NAS MELHORES LOJAS DE FERRAGENS

Na Ronda das Ruas

ISTO É CÂNCER:

Após a Brincadeira de Mau Gôsto o Bancário Desapareceu de Casa!

Impressionado Com o Caso do Menino Robson, Despediu-se Estranhamente da Familia e Dos Colegas — Atilos e Acamados os Pais do Jovem — A "Doença" o Teria Levado ao Suicidio

A verdade é que o rapaz apresentava no frontal um quisto que o incomodava bastante e, por isso, Nilo Fernandes (solteiro, 23 anos, bancário, estrada Intendente Magalhães, 2600), vivia impressionado a ponto de causar preocupação a seus familiares. Depois, então, que um colega, por gracejo de péssimo gôsto, lembrou-lhe a possibilidade de ser portador de um câncer, Nilo se descontrolou por completo.

No dia 23 do corrente, trabalhando numa roupa Saúde, boa esporte, Nilo fugiu o rumo do estabelecimento bancário em que trabalhava, despedindo-se dos parentes de maneira estranha. Desde então ninguem teve mais notícias suas. Seus familiares, apreensivos, apelam para os nossos leitores no sentido de ser localizado o impressionável bancário.

Nilo Fernandes — Seus familiares desejam notícias suas

CAIU DO BONDE

Com fratura do crânio foi socorrido, ontem à noite, sendo posteriormente removido para o Hospital Sousa Aguiar, o operário Eduardo Pereira de Araujo, (casado, 30 anos, Rua Casemiro de Abreu 518).

Eduardo viajava como pingente no bonde da linha Lizinio Cardoso, tendo sofrido violenta queda quando aquêle coletivo passava pelo Largo da Abolição. O fato foi registrado no 23.º Distrito Policial.

Assaltaram o Bar e a Farmácia e Foram Presos Quando Dormiam

No último dia 24, os ladrões penetraram no Bar Imaculada Conceição situado na Rua Ministro Viveiros de Castro 11-A e também na Farmácia S. Paulo, estabelecida na Rua Barão de Ipanema n.º 451. Levado o fato ao conhecimento do Delegado Diógenes Sarmento de Barros, titular da Delegacia de Roubos e Furtos, êste designou o Detetive Oscar e o investigador Cordeiro para tomarem providências.

O Roubo

Fazendo investigações [illegible] constatou que os meliantes [illegible] agido com muita habilidade, [illegible] pois não deixaram vestígio [illegible] arrombamento. Comentam, entretanto, que se trata de [illegible] mesmos atuando nas duas [illegible] comerciais. Da farmácia [illegible] ram, entre dinheiro e mercadorias, mais de 150 mil cruzeiros, e do bar, bebidas [illegible] garros, dinheiro, [illegible] montante de [illegible]

Chamada a perícia, esta [illegible] pôde fazer levantamento de impressões digitais, e assim o estabelecimento da fase [illegible] bem difícil. Todavia, a detetive Oscar, pagou a [illegible] mente vendas e [illegible] para o caso que [illegible] ocasião, faziam desaparecidos dali os indivíduos Mario José da Fonseca, vulgo "Deliano", de 25 anos, Anibal Freire [illegible]

Os ladrões — "Deliano", Anibal e Manarão — Assaltaram mas acabaram presos

BRIGA DE TRÊS COM DOIS FERIDOS

Os operários Messias Fernandes dos Reis, (de 23 anos, na Praia do Caju, 23), José Sodré da Silva, (de 21 anos, na rua Alexandre Mackenzie, 71), onde trabalham num predio em construção e um outro de nome Francisco, neste último local, por questões de serviço entraram a discutir. Francisco sacando de um canivete agrediu os dois fugindo a seguir. As vitimas foram medicadas no Hospital Souza Aguiar.

"A POLICIA SABE NÃO QUER PRENDER"

Embora seja um criminoso sem escrupulos, o motorista do Arsenal da Marinha Aristides da Silva (Rua Ferreira, 102 fundos) continua impune, como que a desafiar as autoridades. Ainda há dias passados, abateu com seis tiros de revolver o funcionario Expedito Rodrigues da Costa, quando o mesmo, em companhia de alguns amigos, se encontrava no interior de uma tendinha existente no Morro da Gratão, no suburbio da Penha. Diante da passividade da Policia, compareceu ontem, em nossa redação, o irmão da vitima, Manoel Nunes Vasconcellos, a fim de lançar seu veemente protesto contra a impunidade de que o criminoso vem desfrutando. Concluindo, disse-nos: "A policia sabe, não o quer prender!

PERCA UM MINUTO NA VIDA MAS NÃO PERCA A VIDA NUM MINUTO

Jorge do Nascimento, 127 [illegible] residente à Rua Visconde de Niterói, 98) sem que pudesse ter esperado um minuto para atravessar a passagem de nível existente na estação de Vieira Fazenda, Sena o tempo suficiente para que passasse o comboio que se aproximava. No entanto, Jorge procurou correr para ganhar tempo. Foi inútil, pois tropeçando num dos trilhos foi vitima de violenta queda e bateu com a cabeça nas pedras.

Agora, em estado grave pois apresenta fratura de crânio e ferimentos, está internado no Hospital Souza Aguiar, após ter sido pensado no P. A. M. 40 DO DIA DA CAÇADA CRIMINAL

Denunciados o Comissário Cidade Filho e Dois Outros Policiais!

[illegible] Milton de Matos Costa e Manoel Guemão Dias.

No dia 2 de dezembro de 1954, uma guarnição da Radiopatrulha, quando passava pela estrada Barro Vermelho teve a atenção despertada por haver visto um individuo parar num automóvel [illegible] ambulante. O automóvel [illegible] em fuga, mudou [illegible] Irajá. Presos o [illegible] elementos chamavam-se [illegible] Nelson Viana Santana.

Levados ao 24.º Distrito Policial [illegible]

Após Vários Aperitivos o Motorista Não Viu o Poste

Diariamente, após o término do serviço, Nicanor Estevão Aristiano de Matos (casado, de 38 anos, bombeiro hidráulico, Rua Jansen de Melo, 88), Ataide Carvalho de Barros (solteiro, 28 anos, operário, Rua Tuiuti, 380) e Nelson Fraga, (casado, 38 anos, comerciario, Rua Vieira Bueno, 37) se reuniam em um bar localizado na Rua Figueira de Melo onde ficavam aguardando a chegada do motorista Henrique Joaquim Manoel Afonso (casado, de 48 anos, Rua Marechal Jardim, 73), que em seu carro de aluguel chapa DF-1-16-61, os conduziria as suas respectivas residências.

Ontem, os quatro ao se encontrarem no aludido bar começaram a tomar uns aperitivos e a "baterem papo". A palestra era boa e eles beberam além do normal, ao se lembrarem de irem para casa quando o bar fechou, mas a essa altura nenhum deles se achava em bom estado. Entraram no veículo e ao atingirem as proximidades do número 181 da Rua Fonseca Teles, o motorista em virtude do estado de embriaguez que se achava, perdeu o controle da direção do carro indo êste chocar-se violentamente contra um poste ali existente, espatifando-se, ferindo-se os quatro ocupantes.

As vitimas do desastre foram medicadas e internadas no H.S.A., tendo as autoridades do 16.º D.P. registrado a ocorrência.

Um Brasileiro na Direção da Câmara Júnior Internacional

Indicado pela totalidade das Câmaras Júnior da América do Sul, foi escolhido Vice-Presidente da "Junior Chamber International", o sr. RENATO LIBANIO, diretor da Câmara Júnior do Rio de Janeiro. A eleição de um brasileiro para o pôsto traduz o relêvo internacional atingido pelo movimento júnior em nosso país, cujas notáveis campanhas em benefícios da coletividade já são do domínio público. A instalação de um sistema sinalizador no túnel do Leme, a vacinação intensiva contra a raiva, a pintura de avisos nos ônibus escolares, a coleta de sangue para os hospitais da PDF, são projetos levados a têrmo pela Câmara Júnior do Rio de Janeiro, que repercutiram pelos capítulos júnior através de 82 países e territórios. A "Junior Chamber International" reune hoje cêrca de [illegible] ens em 1.563 cidades e representa o maior agrupamento da juventude do mundo livre. No próximo Congresso Mundial em Wellington, Nova Zelândia, será ratificada a escolha do [illegible]dente RENATO LIBANIO, que no ano vindouro visitará as dez repúblicas sul-americanas [illegible] viagem de cortesia e boa-vontade. Falando ao nosso jornal, o Sr. Libanio afirmou-nos que [illegible]enderá sua viagem a Miami Beach, sede internacional da Câmara Júnior onde entrará em contato com os demais dirigentes da entidade.

DESCOBERTO ONTEM O HEDIONDO CRIME COMETIDO EM ABRIL:

Assassinou a Espôsa a Pauladas Enterrando o Cadáver Duas Vêzes

Logo Após o Delito Procurou a Policia e os Jornais, Dizendo Que a Mulher Havia Abandonado o Lar — Noites de Trabalho Macabro — Um Cobertor Com Manchas de Sangue Foi a Pista Definitiva — A Cachorrinha Orientou as Autoridades — Prêso há Dias, Confessou Ontem o Bárbaro Trucidamento — Cinismo Durante o Relato — Defende-se Acusando a Espôsa de Adúltera — Mudança de Covas, Descrição Impressionante — Declarações do Irmão da Vitima e de Uma Inquilina — Revoltados, os Moradores Tentaram Linchar o Autor do Crime — "Não é Preciso Mais Nada: Vou Confessar", Declarou o Acusado Diante da Policia

O bárbaro crime que atingiu a cenas inteiriças de perversidade, ocorreu dia 16 de abril último num pequeno quarto da Rua João Travassos n.º 171, em Padre Miguel, quando Manoel Ribeiro Pinto, de 23 anos, ali morador há dois 22 horas, passando a mão em um pedaço de pau, investiu contra sua espôsa Margarida dos Santos Pinto, até vê-la sem vida, completamente disforme. Depois, com todo o cuidado, trataram ali mesmo de cavar um buraco, enterrando o cadáver. Durante todo o tempo que decorreu dêsse fato, até agora, outros episódios não menos impressionantes se verificaram, concluindo ontem com plena e detalhada confissão do assassino.

O Casal

Manuel Ribeiro Pinto, trabalhava como empregado da loja de Ferragens Magalhães, situada na rua Buenos Aires, 78, quando veio a conhecer Margarida. O namoro não demorou muito e em dezembro último com ela se casou, indo depois de algum tempo residir no local acima. Logo após abandonava o emprêgo, passando a viver dos lucros que obtinha de uma "biroska" que instalou na parte da frente de sua casa. Ambos — Manuel e Margarida — não viviam em harmonia. Começaram as rusgas, desde cedo, e o desfecho foi a tragédia.

Versões

Há para o caso, duas versões, que daremos no decorrer da presente reportagem, mas o certo, é que por um ou outro motivo, o marido quis se ver livre da espôsa e esperou uma oportunidade que ainda surgiu no mês de abril. Mas depois, seu problema tornou-se difícil, estava diante da vítima, sem saber como dela se desvencilhar.

A casa em que residiam, estava em obras. De quando em vez assim que podia, Manuel tratava de levantar uma parede, colocar tijolos, fazer pinturas, e assim, dessa forma, olhando em derredor, teve uma idéia, que foi a de abrir uma sepultura. Saiu até ao quintal, recolheu varias ferramentas, e durante horas, calou o solo, finalmente, algumas vezes ele experimentou o cadaver na abertura, mas este não dava. Resolveu então a tarefa macabra. Por fim, com os pertences [illegible] e o sol a [illegible] de [illegible] sepultou-o [illegible] embrulho na parede [illegible] Passados [illegible] momentos, enrolou a [illegible] com terra e foi dormir [illegible]

"Desaparecida"

[illegible] vizinhos [illegible] estranhou a [illegible] Margarida [illegible] Manuel [illegible] Ana procurou [illegible] Manuel [illegible] Margarida? [illegible] Manuel [illegible] Rio e muito grande.

[illegible] parentes da moça [illegible] [illegible] uma carta [illegible] [illegible] Ana dos Santos [illegible]

Aos poucos [illegible] Manuel [illegible] pessoa [illegible] maiores explicações [illegible] rumou a residência de [illegible] Democratica. Ali, demais de fazer questão de pagar, pu-

FOI ISTO! — O matador depois de relatar o fato em todos os seus detalhes rumou para perto de sua casa e disse "Foi aqui que enterrei minha espôsa"

blicou a seguinte nota: "Encontra-se desaparecida de sua residência, à rua João Travassos, 171, em Padre Miguel, a jovem Margarida dos Santos Pinto, branca, casada, de 19 anos de idade. Margarida deixou o lar no tarde do dia 6. Qualquer informação a respeito pode ser dada para o endereço acima".

Volta ao Distrito

Conforme dissemos acima, D. Ana procurara seu filho de nome Saulo Gonçalves dos Santos, residente na rua 24 de Maio, 455, quarto 10 e um irmão Olario Jesus dos Santos, domiciliado na Rua "N" 206, ap. 302, em Padre Miguel. Na realidade, ambos não davam qualquer fôlha ao matador e sempre lhe faziam perguntas sôbre Margarida. Tão preocupado ficava que no dia 11 de Maio, inventou dois motivos e dirigiu-se novamente ao distrito, apontando como testemunhos que "viram Margarida em viagem numa ônibus da linha Bangu-Meier. Essa manobra teve o fim de abrandar a curiosidade dos parentes e também de certo modo, dar uma satisfação à Policia.

A Desconfiança

Os inquilinos quando tomaram seus aposentos, ainda desconheciam a história do "desaparecimento", mas com o correr dos dias, vieram a saber pelo menos do que alegava o senhorio.

Ele porem, deu a primeira pista, conversando com D. Umbelina:

— Veja a senhora, minha mulher saiu mas deixou vestidos, jóias, e até a aliança. Mas isto a senhora não conte a ninguem.

D. Umbelina ficou cismada até certo ponto, mas o detalhe da aliança, despertou sua atenção, perguntando certa vez:

— Mas seu Manuel, quem deseja abandonar o marido numa deixa a aliança em casa. Eu sou mulher e sei disso.

Novas Escavações

O assassino teve um momento [illegible] Não esperava por isso [illegible] a [illegible] e [illegible] a [illegible] e [illegible] para uma outra cova que ficava nas imediações. Entretanto, falhou mais uma vez. Azarando um cubículo que servira a espôsa, deu para D. Umbelina lavar. A senhora logo de início teve um gesto de recusa, explicando:

— Mas isto está cheirando horrivelmente mal. Parece até que embrulhou carniça!

Manuel desculpou-se, alegando que não tinha quem lavasse sua roupa, e por isso tinha ali os seus trapos. Mas advertiu que não disse nada a ninguem.

O Trabalho

Este fato ocorreu na manhã do dia vinte e quatro último, quando Manoel fez novas escavações no seu quarto, iniciando o trabalho na véspera. Ele sozinho, trabalhou com afinco. Não queria que ninguem entrasse, mas um mau cheiro se espalhou por tôda a casa. Como os inquilinos protestassem [illegible] que era uma fossa que estava consertando.

— Mas o senhor não deseja uma ajuda?

Para não dar mais explicações, pediu então às filhas do funcionário do SAPS, que levassem a terra e a colocassem sôbre umas manilhas. A essa altura porem, Saulo, o irmão de Margarida, que de vez em quando ia a casa do cunhado, soube por D. Umbelina do aparecimento da colcha naquelas circunstâncias.

Prêso

Era por fim, a prova! Correu à Delegacia e entrando em entendimentos com o detective Lothar, deu ciência do ocorrido. Aquela autoridade, tratou de prender o suspeito, isto segunda-feira. Interrogou-o bastante, mas o homem negou terminantemente; sua espôsa havia desaparecido e êle não tinha a menor idéia onde se encontrava. Os interrogatórios se repetiram, até que ontem, a Policia resolveu levá-lo à sua casa e lá, forçaram-no a escavar o lugar onde êle disse haver uma fossa. A primeira investida, Manoel segurou os policiais, e, declarou:

— Não é preciso. Eu conto tudo!

O Crime em Seus Detalhes

O bárbaro individuo começou por dizer que se casara em Nilopolis, e a principio residiu em companhia do irmão da mulher, mudando-se para a casa de Padre Miguel.

— Desde então não gostei dos modos de Margarida. "Dava bola a todo mundo". Sabia que estava sendo traido e por isso, procurei ter certeza. No dia 16 de abril, pretextei ir a cidade para tratar de negócios. Eram quatro horas da tarde. Dei várias voltas por aqui mesmo, e as dez da noite voltei. Percebi que havia um homem no nosso quarto abrindo a porta repentinamente. Nesse momento, ainda divisei um vulto quando escapulia pela janela. Gritei, com minha espôsa, mas ela numa atitude debochada, atalhou:

— Você é bobo mesmo....

Perdi a cabeça, e apanhando um pau fui batendo nela até vê-la caida. Quando ela já estava morta parei. Fugir, foi o primeiro impeto, mas pensando melhor, julguei que enterra-la seria o mais certo. Separei os tacos junto ao armario embutido, e fiz o buraco, cobrindo-o depois. O resto os senhores já sabem, até o momento em que meus inquilinos passaram a fazer perguntas. Era o tempo de procurar nova cova. Como havia uma casa sendo construida perto, achei ser bom lugar. Estavamos na lua cheia e havia muita claridade. Esperei pela lua nova e no dia vinte e três último, comecei a escavação. Somente de madrugada acabei o serviço. Enrolei o corpo na coberta e abri a porta. Os meus inquilinos estavam dormindo. Lá fora não havia ninguem. Sai com precaução, e com o cadaver as costas, andei até ao predio que estão fazendo. Junto aos alicerces, percebi uma pequena laje. Botei o corpo de Margarida no chão, e meti a picareta. Só sei que a coisa foi rapida. Cobri com terra por cima e recoloquei a laje. Voltei para o quarto, e pela manhã, soube que "seu" José havia passado mal do estomago, por causa do mau cheiro. Dei a desculpa da fossa.

"Penha"

Margarida possuia uma cachorrinha de nome "Penha". A cadela serviu muito para a localização do cadaver. Ela ia até ao local, gania depois voltava e olhava para as pessoas presentes. Terminada a confissão do criminoso, trataram as autoridades de fazer a exumação do cadaver. Foram ao ponto onde constantemente ficava "Penha" e sem maiores dificuldades, retiraram o corpo da infeliz mulher. A tudo o matador assistiu impassivelmente.

Declarações do Irmão

Nossa reportagem ouviu Saulo, e êste desconsolado, relatou-nos:

— Sabia que minha irmã havia sido morta por êste bandido. Essa história que êle contou quanto ao seu procedimento é mentirosa. Acredito, sim, que quando êle estêve empregado na loja de ferragens, roubou muito material para reconstruir sua casa e julgando que Margarida fôsse contar a alguem tratou de elimina-la.

Quase Linchado

Assim que o corpo da infeliz Margarida foi exumado, populares que ali se achavam assistindo aos trabalhos policiais, trataram linchar o bárbaro assassino, não conseguindo os seus intentos devido a pronta intervenção de investigadores, que se metralhadoras em punho afastaram o povo revoltado e conduziram o meliante para a delegacia.

Em Solenidade no Gabinete do Prefeito:

POSSE HOJE DOS NOVOS MINISTRO E PROCURADOR DO TRIBUNAL DE CONTAS

Realizar-se-á, hoje, às 11.30 horas, no Gabinete do Prefeito, a cerimonia de posse dos srs. Edgard Arruda e Luiz de Magalhães Melo, respectivamente, nos cargos de Ministro e Procurador do Tribunal de Contas da Prefeitura.

A solenidade será presidida pelo sr. Negrão de Lima, contando com a presença de Secretários Gerais, vereadores e altos funcionarios da Prefeitura.

FUNCIONARIOS DA CASA NENO PROMOVEM JANTAR DE CONFRATERNIZAÇÃO!

Para comemorar o aniversario de seu Presidente sr. Paulo Ramos, funcionarios da Casa Neno promoverão na proxima segunda-feira dia 31, as 21 horas, na Churrascaria Recreio, à rua Marquês de Abrantes, 96, um jantar comemorativo e de confraternização.

Os amigos do aniversariante que queiram comparecer, podem marcar pelo telefone 32-4282 — ramal 1, com D. Maria José, a sua adesão ao agape.

Procure Ouvir o NOVO Mullard

112090

Por 6 a 2, Ontem, no Supremo Tribunal Federal:

ANULADO O PROCESSO DOS SUPOSTOS MATADORES DO MOTORISTA "PARÁ RICO"

Por seis votos contra dois, em sua sessão de ontem, o Supremo Tribunal Federal resolveu anular, a partir da denúncia, o processo penal dos supostos matadores do motorista Euclides da Rocha, vulgo "Pará Rico".

O Fato

O assassinio de "Pará Rico" teve grande repercussão. Por cinco meses e anos, a Policia pôs a cata dos autores do bárbaro latrocinio, sem que, no entanto, lograsse qualquer êxito. Eis que os motoristas de praça, diante do fracasso das autoridades policiais em descobrir o criminoso, instituiram um premio, no valor de 50 mil cruzeiros a quem apontasse o verdadeiro matador do companheiro brutalmente assassinado.

Anunciados os 50 mil cruzeiros, não tardou a aparecer um candidato. Seu nome: Rubens Carneiro. Este, imediatamente, A Policia, incapaz de descobrir o criminoso autentico, cuidou de arrumar assim mente apontou os autores do latrocinio: Jair Martins de Souza e Antônio Conrado Puga. Denunciante e denunciados, três jovens imberbes. A Policia, diante da revelação, não se preocupou mais com qualquer investigação. Deteve os apontados e fêz o mesmo com Rubens. Armaram um processo e o remeteram para Juizo. Aí, então, os três indiciados contaram a verdadeira história: anunciado o prêmio, reuniram-se os três, tendo sido combinado que Rubens apontaria os dois restantes; ganharia os cinquentas mil cruzeiros livraria Antônio e Jair da encrenca e, todos, na rua, seria dividido, equitativamente, o saldo.

Condenados

Aconteceu, no entanto, o coisas, no sentido de Jair, Antônio e Rubens pagarem pelo crime. E êles acabaram respondendo pelo rumoroso latrocinio. Os três jovens, vendo-se perdidos, tudo fizeram — já ai não para ganhar o prêmio, mas para livrarem-se da cadeia. Tudo inútil. E a sentença veio inexorável: 15 anos e 3 mil cruzeiros de multa para Antônio Puga e Jair de Souza, e 10 anos e 3 mil cruzeiros de multa para Rubens Carneiro.

Anulado o Processo

Houve apelação, e a sentença foi confirmada, em que pesassem as provas dos autos, favoráveis aos reus.

Contratado para fazer a revisão criminal, o advogado Araujo Lima achou por bem, ao invés de propor a referida medida, requerer um "habeas-corpus". Este, tendente a anular o processo, a partir da denúncia, de vez que aos reus, embora menores, não foram dado curadores.

A medida foi ontem julgada no Supremo Tribunal Federal. E o Relator, Ministro Ribeiro da Costa, no que foi acompanhado por mais cinco Ministros, considerou nulo o processo, a partir da denúncia, em virtude da existência da anunciada irregularidade.

Novo Julgamento

Com a decisão de ontem, os três jovens deverão ser novamente interrogados, sucedendo-se os sumários, novo período de diligências e outras alegações finais para, afinal, serem julgados e proferida nova sentença.

Curioso nisso tudo é que, agora, não haverá mais necessidade de Curadores, de vez que, todos maiores, êles próprios indicarão os seus defensores, sem qualquer interferência do Juiz.

"ESTOURADA" A "FORTALEZA" DO "BANQUEIRO" EZEQUIEL!

Uma turma de investigadores da Delegacia de Costumes de Niterói, chefiada pelo comissário Alédio dos Santos na noite de ontem, "estourou" a casa de loterias localizada à Rua Barão do Piraí, 108, no Município de Itaguaí, de propriedade do conhecido banqueiro de bicho Ezequiel da Silva, apreendendo farto material de contravenção e a quantia de 20 mil cruzeiros.

Além do banqueiro foram presos os seguintes contraventores: Osmandino Silva, Juarez da Silva, Augusto Galeno, Luis Abreu e Orlando dos Santos os quais foram removidos para Niterói, sendo que Ezequiel foi autuado duas vêzes, uma como "bicheiro" e outra por portar ilegalmente uma arma de fogo.

esta é uma oferta NENO

Último modêlo

GENERAL ELECTRIC

21 polegadas

Os novos modêlos DIALUX G-E, com "Ultra-Visão" asseguram imagens mais claras, contraste com mais perfeita gradação de tons.

agora em suaves prestações mensais

casa NENO

serve bem ao grande e ao pequeno

Centro Rua Sete de Setembro, 145
Niterói Rua da Conceição, 47

ou em suas filiais

O Mundo em Marcha

O Futuro do Café Está no Consumo Dos EE. UU. e da Europa

MEXICO, 30 (FP) — Falando na assembléia geral da União Nacional Agrícola de Cafeicultores Mexicanos, o sr. Vito Sá, do Brasil, fêz um breve histórico de 30 anos de atividade do Bureau Pan-Americano de Café, e as flutuações do mercado dêsse produto no decorrer do mesmo período.

"A base fundamental da estrutura, da preservabilidade da expansão da indústria cafeeira — disse êle — repousa no grande consumo dos Estados Unidos, Canadá e Europa. O café deve aumentar suas vendas e conservar o primeiro lugar na preferência dos consumidores, vencendo assim a concorrência representada pelas bebidas que são exclusivamente lançadas no mercado.

O sr. Vito Sá acentuou os esforços consistentes feitos pelo se sentido pelo Bureau Pan Americano de Café, que dirige e que, dêste modo, verá crescer com um consumo suficiente de café em face de qualquer crise em plena existência.

Duzentas Prisões em Buenos Aires

BUENOS AIRES, 30 (FP) — [illegible]

Reivindicações Territoriais do Japão

TOKIO, 30 (FP) — [illegible]

Acrescentou o porta-voz que a declaração do presidente Perón [illegible] Japão [illegible] viagem do ex-ditador Lonardi a Madrid, [illegible] ao mesmo tempo a posição [illegible] países.

Dentro de um Mês Será Resolvido o Mistério de Marte

LONDRES, 30 (FP) — É possível que, dentro de um mês, saibamos se existe ou não, sêres vivos no planêta Marte. Acaba de ser enviado, por via aérea para o Arizona, um aparelho que combina a televisão com a fotografia especialmente desenhado e construído pela companhia "PYE", destinado, para facilitar as pesquisas dos astrônomos do "Lowell Observatory", do Arizona.

Ora, em setembro o planêta Marte aproximar-se-á a 50 milhões de quilômetros da Terra, o que somente acontece num intervalo de 16 ou 17 anos, dando aos astrônomos uma possibilidade excepcional para o estudamento de suas pesquisas.

"Dolo" no Festival de Veneza

VENEZA, 30 (FP) — O 18.º eimo Festival Internacional de Cinema, nesta cidade, teve um traço saliente, com a apresentação de "Herr Hauptmann von Koepenick" — "O Capitão de Koepenick", de Helmut Kautner, filme alemão que apresenta a tropa particularmente de ser anti-militarista, por vêzes cheio de humor e notavelmente realista.

Mas, qualquer que seja os seus méritos, a elegante de Gina Lollobrigida não constitui menos um acontecimento.

"Lolo, Lolo" — gritos de entusiasmo partiram de todos os cantos, de uma multidão de quatro a cinco mil pessoas, que se tinham reunido diante do Palácio do Festival, quando saiu do carro a famosa star, trajando vestido de gala azul pálido, bordado e ornado para o ataque dos fotógrafos.

Confisco do Canal e Inflação os Dois Problemas da Inglaterra

LONDRES 30 (FP) — Dois perigos ameaçam a economia britânica, declarou a um grupo de jornalistas o sr. Harold MacMillan, chanceler do Exchequer o confisco do Canal de Suez e a ameaça, "menos dramática", de uma nova inflação.

Depois do confisco do Canal de Suez disse o ministro, a Grã-Bretanha não pode aceitar nada menos do que uma "garantia firme" da manutenção do livre comércio e da disponibilidade universal dessa via, vital para importantes partes da Europa e do Oriente.

Outro perigo que poderia ser grave [illegible] que a Grã-Bretanha deve [illegible] [illegible] [illegible]

Loteria ?... Sim, Mas Com 50% (e Não 2 %) Dos Lucros Para o Comité Olímpico

PERDEU MAIS UM PONTO O BOTAFOGO — Estão sem sorte os alvinegros, nem há dúvida. Ontem, em Figueira de Mello, dominaram praticamente durante 90 minutos, bombardearam intensamente o arco defendido por Geraldo, mas a bola não queria saber de encontrar o caminho da rêde. Nem esta, com Paulinho sòzinho frente a Geraldo, entrou... Ivan, Jorge e seus companheiros agigantaram-se para evitar a derrota

FOI NOVO DRAMA... — Num dos seus raros contra-ataques, o São Cristovão abriu a contagem aos 40 minutos do primeiro tempo por Ademar, aproveitando uma falha de Bob. E recomeçou o bombardeio de G. alcão, antes e depois do descanso, sem qualquer resultado, tiveram a torcida alvinegra mais um susto na tentativa. Sempre seja uma ponta, muitas vezes de botafoguense para desviar a trajetória da bola no momento de entrar na meta

AFINAL O EMPATE — Bauer, Nilton Santos, Bob, Orlando Maia, lutando como leões, chutaram à meta, assim como todos os atacantes. Mas a defesa alvinegra estava bem agrupada na sua área, não queria cochilar-se. E foi preciso esperar até os 43 minutos do 2.º tempo, para ver surgir o tento do empate marcado por Nilton Santos, depois de um belo de escanteio de Garrincha. O resultado premiou o esforço dos "cabeças" mas foi injusto para o melhor quadro em campo, e de longe: o Botafogo

NA ASSEMBLÉIA DE HOJE:

Problemas do Futebol Carioca e Calendário do Rio-S. Paulo

Em Foco o Anteprojeto da Loteria Esportiva — Cinco Clubes Metropolitanos, no Torneio Interestadual — Fórmulas Que Serão Propostas

Ultima Hora
PREÇO DO EXEMPLAR (2) CRUZEIROS
ANO VI — Rio de Janeiro, 30-8-56 — N.º 1.593

OS dirigentes cariocas estarão reunidos hoje abordando uma série de problemas do futebol metropolitano. Os assuntos em pauta são realmente interessantes, destacando-se vários, como o anteprojeto para a criação da Loteria Esportiva e o caso do televisionamento de jogos. Além dêstes, ocupará também a atenção dos paredros cariocas, a disputa do Torneio Rio-São Paulo, em época a ser fixada pelas partes interessadas.

O Caso da Loteria

Na reunião de logo mais, os dirigentes que estão de posse do anteprojeto, darão o parecer a ser levado para a Comissão de Planejamento Esportivo da Prefeitura. Os clubes cariocas abordarão apenas os problemas atinentes a êles, deixando por conta dos organizadores os demais detalhes. Podemos acrescentar que há uma tendência para que a Loteria obedeça a um contrôle único, fazendo a distribuição de taxas, através do mesmo. A questão do esporte amador, vem merecendo atenção. De qualquer forma, não parece que o assunto possa ser concluído nesta reunião. Sôbre a televisão há divergência. No entanto a tendência é cobrar.

O Caso do Rio-S. Paulo

Mas cremos que o assunto que maior atenção merecerá dos clubes, diz respeito à disputa do Torneio Rio-São Paulo. Sabemos existir uma proposta dos paulistas para que o mesmo se efetue logo após o Campeonato Brasileiro de Futebol. Também os bandeirantes desejam que cinco equipes de cada entidade, participem do Torneio. A classificação seria feita da seguinte maneira: campeão, vice-campeão, e mais os três primeiros colocados em renda, fora os dois citados, é claro. O problema da arbitragem também existe uma fórmula proposta pelos bandeirantes. No Rio, juiz paulista; em São Paulo, árbitro carioca. Uma terceira fórmula foi ainda lembrada, pelos paulistas: juiz inglês para o Torneio.

Virá ao Rio

Aliás, para abordar o assunto, de maneira oficial, está sendo esperado no Rio, no próximo sábado, o Sr. Mendonça Falcão, presidente da Federação Paulista. O mentor bandeirante que foi quem enviou as fórmulas acima, vem tentar concretizar todos os detalhes ainda restantes, para a conclusão do Rio-São Paulo, marcando datas que possam fugir ao calendário internacional da C. B. D.

Portanto, tudo indica, teremos desta feita o Torneio Rio-São Paulo, em tôda a grandeza que merece.

Jôgo: São Cristóvão x Botafogo

Local: Figueira de Mello.
Juiz: Jose Monteiro (fraco).
Primeiro tempo: São Cristovão: 1 a 0 (gol de Ademar aos 40 minutos).
Final: São Cristovão 1 x Botafogo 1, empate. (Gol de Nilton Santos aos 43 minutos).
QUADROS: São Cristovão: Geraldo; Jorge e Ivan; Benedito Osmindo e Decio; Mirinho, Paulinho Ademar, Nilinho e Olivar.
Botafogo: Amaury; Orlando Maia e Tome; Bob, Bauer e Nilton Santos; Garrincha, Wilson Moreira, Paulinho, Didi e Helio.
Anormalidades: Decio (São Cristovão) machucado no início do 2.º tempo passou para a ponta esquerda recuando Olivar para a zaga esquerda. E Paulinho (São Cristovão) foi expulso aos 39' do 2.º tempo, por desrespeito ao juiz.
Renda: Cr$ 146.365,00.

PLACIDO TEM OS SUBSTITUTOS EVENTUAIS

FORMAÇÃO DOS LÍDERES INVÍCTOS SEM IVAN, FERREIRA E ALARCON

O Técnico Rubro Precaveu-se Contra o Imprevisto — Mas o Dr. Mário Tourinho Acredita na Recuperação Dos Contundidos — Amanhã, Teste Final Para Todos

TEM foi o primeiro treino de conjunto do América. Plácido dispensou, por determinação do médico Mário Tourinho, Ivan, Ferreira e Pompeia. O goleiro, por ter dormido mal e se sentir esgotado, mas não constitui qualquer ameaça para o time, devendo participar do exercício de amanhã. Ivan com derrame no joelho e Ferreira com uma contusão no peito do pé. Êstes dois, sob rigorosos tratamentos com o Dr. Mário Tourinho e nas massagens com o velho Olavo Morais.

"Não Receio Desfalques"

Também Alarcon treinou pouco, entrando no segundo tempo do ensaio de ontem. A propósito dos elementos sob seus especiais cuidados, disse-nos Dr. Mário Tourinho.

— "Ivan vem reagindo bem e acredito que possa jogar. Também Ferreira está se recuperando, enquanto que Alarcon sente os músculos cansados consequência de seus longos dias de inatividade. Mas, nenhum dos casos se apresenta com gravidade, de modo que, com o tratamento normal e aplicação de ultrasom, deverão se restabelecer em tempo para a luta com o Vasco".

Procuramos saber se os jogadores seriam submetidos a testes antes do jôgo, tendo o médico dos ídolos-invictos acrescentado:

— "Os testes serão no treino de amanhã. Se êles apresentarem uma recuperação total a ponto de resistirem o exercício, estarão clinicamente aprovados. Se não puderem treinar, o caso será com Plácido, pois os tratamentos prosseguirão".

Falando à reportagem, Plácido mostrou a constituição do time se não puder contar com aqueles jogadores:

— "Creio que todos possam jogar. Dr. Tourinho acredita no restabelecimento dêles ainda para o treino de amanhã. Mas se não jogar Ivan, Rubens o substituirá, entrando Lucio na zaga. Para o ataque, caso não joguem Ferreira e Alarcon, lançarei Alvinho pela extrema e Romeiro pela meia esquerda, incluindo Genuino na meia direita. Se jogar Ferreira, não jogar Alarcon, Alvinho ficará na ala, saindo Genuino. Se jogar Alarcon e não jogar Ferreira, Alvinho ser o ponta. Assim estudo a formação do quadro, caso não possa contar com todos os titulares".

SportScope

De GERALDO ESCOBAR

GIULITE PENSA NA CAMPANHA

Além de suas atividades administrativas, o presidente Giulite Coutinho vai tomando providências importantes sôbre o time de futebol. Agora, trabalha para aquisição de reforços. O plantel não está cem por cento completo e, para uma campanha árdua como a dêste ano, necessita de boas reservas materiais. Além de Joe, que continua cobiçado, outros postos deverão ser preenchidos para reforçar o quadro na jornada difícil em busca de um título que fugiu em 55.

MARIO VIANA AGIU CERTO

O incidente de Mario Viana com o goleiro Jorge, do Bonsucesso, esclareceu-se agora. O árbitro desafiou o arqueiro, porque êste não o quis respeitar como homem. Disse que o respeitaria como juiz apenas. Revoltando-se, o que é natural e lógico, Mário disse que Jorge o esperasse "lá fora", depois do jôgo. Jorge naturalmente "esqueceu" de esperar e Mário Viana foi no ônibus do Bonsucesso. Cumprimentou todos os bonsucessenses e disse: "Como é, Jorge, esqueceu de me esperar?" Jorge disse que tinha passado tudo. E Mário concluiu: "Está bem. Está perdoado e não irá para a súmula". O árbitro tinha razão no incidente.

RIO-SÃO PAULO COM OITO SOMENTE

Antônio Passo conversou com Mendonça Falcão. Parece que vai voltar o tradicional torneio Rio-São Paulo. Entretanto, há uma imposição dos paulistas: apenas oito participantes. Um campeão e mais três de cada lado. Na verdade, será melhor assim. Otorneio terá mais graça e maior interêsse popular. Os concorrentes, é clube demais.

RUBENS NÃO TEM JEITO

Dizem que Rubens se justificou com os dirigentes do Flamengo, por telefone. Detalhes e confirmação, não temos. Entretanto, Fadel Fadel comentou que o jogador não tem mais jeito mesmo. Falhou a primeira vez e não se emendou, cometendo outra falha em tão curto tempo. Aliás, mais errados foram os dirigentes rubronegros que, na primeira falha, quando êle se negou a embarcar junto com Dequinha, não o puniram. Rubens revelou a um companheiro que pretende sair do Flamengo.

OS CRONISTAS HOJE NO INGÁ

Miguel Couto Filho, Governador fluminense, receberá hoje, no Palácio do Ingá, uma comitiva de cronistas esportivos. Canor Simões Coelho, diretor-geral do DIE, reuniu uma comissão para visitar aquele ilustre personagem, figura destacada também nos meios esportivos. Celso Ibrahim (outro da família), oficial de gabinete de Maurity (Secretário de Segurança do Estado do Rio), promoveu o encontro para hoje às 16 horas. O DIE ganhará assim um terreno para sua sede campestre na Estrada Rio-Petrópolis.

I "CADUC" DE 11 A 18 DE SETEMBRO

O Clube Caiçaras e o Centro Acadêmico Eduardo Lustosa da Faculdade de Direito da Pontifícia Universidade Católica do Rio de Janeiro tomaram a excelente iniciativa de fazer realizar uma competição esportiva com as seguintes modalidades de esporte: bola ao cesto, vôlley tenis de mesa, tenis e futebol de salão. Os jogos serão acompanhados em fim de torneio por um "show" dos originais "Aquatoucos" seguidos do "Baile de Encerramento", com Severino Araujo e a Orquestra Tabajara. Durante o baile, será coroada a Rainha dos Jogos.

CONFIRMADO:

O Flamengo Com o Mesmo Time

Indio Continuará à Margem — Também Rubens Tardará a Reaparecer — Revela o Dr. Madeira Que as Condições Físicas Dos Onze Jogadores Que Venceram ao Bonsucesso São as Melhores Possíveis

EMBORA ainda houvesse esperanças para o aproveitamento de Indio, contra o Bangu, tanto o médico Madeira da Silva como o técnico Fleitas Solich acharam por bem, desde o início da semana, deixar o eficiente atacante guardando maior repouso para somente reaparecer quando novamente nas mais perfeitas condições físicas.

Confirmado o Mesmo Time

Em consequência, parece definitivamente confirmada a conservação da equipe que venceu ao Bonsucesso, no último sábado, com relativa facilidade.

Ainda mais porque também Rubens, cotado, há duas semanas para retornar, sofrera novo derrame no joelho e terá de ficar, mesmo, à margem, durante vários dias ainda.

A Palavra do Médico

Ouvimos, também, o Dr. Madeira da Silva, um dos responsáveis pelo Departamento Médico do gremio da Gávea. As informações sôbre Rubens e Indio foram as que oferecemos acima. Contudo, o Dr. Madeira foi mais além, concluindo sôbre as condições físicas dos jogadores que estiveram em ação na última oportunidade e que, sábado, enfrentarão ao Bangu.

— Todos os atuais titulares se encontram nas mais perfeitas condições de saúde. Dependendo de condições físicas, portanto, para conseguir a vitória, estamos certos de que a equipe terá muito coração para a difícil luta.

EM REVISTA AS MANOBRAS DOS ADVERSÁRIOS DE SABADO E DOMINGO

Amanhã os Últimos Retoques Para o Grande Clássico — Teste Para Veludo Antes da Escalação do Canto do Rio Para se Defrontar Com o Fluminense — Os Banguenses Concentrados Para Enfrentar o Tricampeão na Sabatina

VAMOS passar em revista os preparativos dos clubes para os jogos da sexta rodada que com a disputa do jôgo de ontem entre São Cristóvão e Botafogo, passou a contar apenas com cinco jogos.

América

Os rubros realizaram um coletivo, 90 minutos e vantagem dos efetivos por 5 a 2. Romeiro, Genuino, Alarcon, Alvinho e Washington para os titulares; Ramos e Silva para os suplentes. Ivan, Ferreira e Pompeia foram poupados por determinação do Departamento Médico.

Os quadros treinaram assim formados:

TITULARES: Franz; Rubens (Lucio) e Edson (Osmar); Paixão, Agnelo e Helio (Moacir); Canário, Romeiro, Leônidas (Genuino), Alvinho (Alarcon) e Washington (Alvinho). SUPLENTES: Walter; Souza Filho e Lucio (Leston); Haroldo I, Oton (Telmo) e Manoel; Ramos, Erci, Silva, Haroldo II e Almir.

Hoje haverá individual e amanhã pela manhã, o ajuste final de linhas com o início da concentração no Hotel Santa Teresa.

Bangu

Os banguenses realizaram um treino coletivo, ontem, à tarde, no Estádio Proletário. O exercício foi bem movimentado e finalizou com vantagem dos efetivos por 2 a 0. Gole de Calazans e Nivio. Os quadros treinaram assim formados:

TITULARES: Nadinho; Décio e Darci; Decio II, Zozimo e Nilton; Calazans, Hilton (Duca), Zizinho, Manoca e Nivio.

SUPLENTES: Ubirajara; Edelfo e Navarro (Ladeira); Darci II, Miltinho e Darci III (Tarzan); Milton (Simas), Mário Grilo (Ubaldo), Nilton (Wilson) e Roberto.

Depois do treino foi iniciada a concentração na Vila Hípica. Para hoje e amanhã estão programados treinos individuais na própria concentração.

Bonsucesso

Os profissionais do Bonsucesso realizaram um treino individual. Jandir foi poupado. Para hoje está programado um treino coletivo de que deverá participar Roliço, meia do Botafogo, da Bahia, que veio submeter-se a experiência no grêmio rubro-anil e que poderá firmar contrato hoje mesmo. O passe do jogador custará 200 mil cruzeiros.

Canto do Rio

Os cantorienses realizaram ontem um treino individual. Nilton Anet programou o ajuste final de linhas para esta tarde no Estádio Caio Martins quando do Veludo será submetido a uma prova a fim de verificar as possibilidades de jogar domingo. Adésio, Jalinho e Ari II decerto substituir Vitor, Milton e João do Vale, respectivamente, no time para enfrentar o Fluminense.

Flamengo

Apenas Indio continua à margem dos exercícios dos rubronegros que ontem realizaram um bom treino individual. Hoje será realizado o ajuste de linhas sendo pensamento de Fleitas Solich manter o quadro que derrotou o Bonsucesso para o prélio com a Bangu. Depois do treino desta tarde será iniciada a concentração na casa grande da Estrada da Gávea.

Fluminense

Os tricolores realizaram um coletivo com duração de uma hora. Telê foi poupado, enquanto Paulo e Pinheiro revezaram na asa média direita e na zaga, respectivamente com Jair Santana e Roberto. Os efetivos marcaram 1x0, tento de Valdo. Os quadros treinaram assim formados:

TITULARES — Castilho; Cacá e Pinheiro (Roberto); Jair Santana (Paulo), Clovis e Altair; Converti, Léo, Valdo, Jair Francisco e Escurinho. SUPLENTES — Jair (Alberto); Marinho e Roberto (Pinheiro); Ecio, Italo e Paulo (Bassu); Paulinho, Genivaldo Alecir, Romeu e Quincas.

Hoje haverá individual e amanhã o ajuste final de linhas com a concentração, a seguir, no Hotel Regina.

Madureira

Os profissionais do Madureira realizaram um treino coletivo. Bitum está com o pé gessado e deverá ficar à margem. Eli fez exercícios individuais. Os efetivos marcaram 2x1 em 90 minutos. Nelson (2) para os efetivos; Danubio para os suplentes. Os quadros treinaram assim:

EFETIVOS — Hamilton; Zezinho e Salvador; Décio, Nilo e Anel; Tião, Machado, Nelson, Marcos (Alcine) e Wellis. SUPLENTES — Pedrinho; Italo e Geraldo; Afoisio, Jocelino e Omena; Raul, Danubio, Frazão, Edson e Osvaldo.

Hoje haverá individual e amanhã nova exercício, leve, no início da concentração.

Olaria

Os olarienses realizaram um treino individual, ontem pela manhã. Jair Bonsenhora programou para amanhã o único treino coletivo. Todos os jogadores estão fisicamente bem e desta forma não há problemas entre os "barriris" para o jôgo com a Portuguêsa, na manhã de domingo.

Portuguêsa

Os profissionais da Portuguêsa realizaram um treino coletivo, no campo do Nova América. Valter não compareceu e Antoninho foi submetido a treino individual. Os efetivos marcaram 7x2. Jaime 2, Guilherme, Fernando, Perinho e César para os efetivos; Bárbosinha e Fubá para os suplentes, foram os marcadores. Os quatros treinaram assim formados:

EFETIVOS — Julio; Cicarino e Juvaldo; Haroldo, Henrique e Mário Faria; Nei, Guilherme (Fernando), Jaime, Perinho César. RESERVAS — Herrera; Estevão (Bimba) e Russo; Muraldo (Arnaud), Elba (Baiano) e Nelsinho (Cicero); Barbosinha Julio Fubá (Wander), Tião (Ronaldo) e Iranildo (Carlinhos).

Para amanhã está previsto o ajuste final de linhas.

Vasco

A turma cruz-maltina voltou ontem pela manhã de São Paulo. Os que não foram à capital bandeirante participaram do treino dos juvenis. Hoje será realizado um exercício de caráter leve, sendo iniciada a concentração. Belini, Coronel e Pinga vêm apresentando melhoras e deverão participar do ajuste final de linhas, ar, anhã, para o grande clássico de domingo.

Penultima Hora

TIRAGEM: Só escalho na ULTIMA HORA

29-8-56 ★ Um Jornal Feito na Vespera ★ N.º 29!

MANCHETE

Já Que o Corte de Cabelo Vai Subir, os Cabelereiros Deviam Dar Alguma Coisa Como Compensação. Por Exemplo: Não Falar em Futebol.

Como se Faz um Filme em Kollywood

CAP. 7

DE "GANGSTER"

QUATRO sujeitos com jeitão pegador, uma loura sofisticada lhes serve uisque. Todos têm cara de "bookmaker" e os que não têm é porque são mesmo. Cada outro com cara de assassino profissional, dêsses que não matam ninguém por menos de 10 dólares (o preço é barato mesmo por causa da inflação) e diz que foi já sai(...) isso. Um sujeito com um charuto na boca, (...) o charuto, amassa a loura (...) vai ser o contrário, mas quem é que tem coragem de contrariar o "boss"? (...) esfrega as mãos de satisfação, dá um estalo com os dedos, pide o revolver em cima da mesa e aponta um mapa: "O próximo assalto será neste banco, e só Joe poderá executá-lo". Mas aconteceu que Joe não quer mais nada com o crime e resolveu se regenerar isto, claro, até conhecer a loura do

Ronda Social

INTERINO

GRAVURAS HOLANDESAS NO MUSEU

Os Politicos Falaram de Petróleo

O EMBAIXADOR da Bélgica e a Sra. Roger Van Meerbeke deram um jantar ontem à noite, em homenagem aos convidados da Casa Civil da Presidência da República e à senhora José Carlos Cabral, o senhor e senhora Oswaldo Penido — ela muito bonita de preto — o jornalista Danton Jobim, o chefe do protocolo do Catete e a senhora Alcyone Napoleão, o embaixador Edmundo da Luz Pinto, o senhor e senhora Antenor Mascarenhas Veiga, o senhor e senhora Carlos Heilborn, o senhor e senhora Novais, o senhor e senhora José Augusto de Macedo Soares — ela com um vestido drapeado preto; o senhor e senhora Pedro Galloti; além de outros três casais belgas, os convidados, o senhor e senhora Alfred Anext.

O jantar foi muito bem servido, em três mesas, decoradas sobriamente. O menu era clássico francês.

Ao fim da noite, o embaixador de Sua Majestade o Rei Baudouin condecorou o jornalista Danton Jobim e o diplomata Sete Câmara, deixando, contudo, proteriado um pequeno "speech" no qual agradeceu o seu dinheiro sobral.

Foi uma "Soiree" muito agradável, com os embaixadores da Bélgica que tiveram a oportunidade de demonstrar, mais uma vez, o quanto são hospitaleiros, em uma homenagem calorosa, não só ao ministro exclama — mas aos nossos compatriotas brasileiros em Bruxelas, senhor e senhora Hugo Gouthier.

☆

FALA-SE em vários "week-ends" para o próximo feriado sete de setembro, que cai numa sexta-feira.

☆

O SENHOR e Senhora Alfredo Thome vão homenagear o Embaixador e Senhora Hugo Gouthier com um jantar dia onze.

☆

O MINISTRO e a Senhora Le Gentisel recebem para jantar no proximo dia cinco "black-tie".

☆

ADIADO para terça-feira, dia quatro, o chá com o qual a Senhora Maluh Rocha Miranda pretende reunir as "patronesses" do "Baile da Conceição".

☆

O PRESIDENTE da Camara dos Deputados e a Senhora Ulysses Guimarães receberam para um jantar em honra do embaixador da Bolivia, Senhor Frederico Gutierrez (a senhora está em La Paz) para retribuir as gentilezas prestadas ao Senhor Ulysses Guimarães quando de sua estada naquele país amigo.

Estiveram presentes, entre outros, o Senhor e Senhora Celso Rocha Miranda, o Secretário de Educação de São Paulo e sua senhora, o Deputado e Senhora Tarcila Vieira de Melo e o Deputado e Senhora José Pedreira.

O assunto preferido entre os politicos e o embaixador boliviano foi o petróleo e derivados.

A Senhora Ulysses Guimarães recebeu com a habitual simpatia.

☆

A SENHORA Vera Bocayuva Mindlin está de volta para a exposição de seus trabalhos de gravura em "La Ponte Galeria" — Av. Atlântica 2064-C — sob o "pseudonimo" de Vera Bocayuva, dedicado, sempre, às coisas de Deus e uma boa.

☆

UILDE E JOAO BAPTISTA VOLTARAM...

No centro das encontres de mãozinhas dadas a Srta. Uilde Caracciolo e o Sr. João Batista Amaral Contuso, ligam para a Uilde: "— Estamos as pazes" — foi a moça dizendo ao mesmo que desligou o telefone assobiando a canção mais recente.

☆

O AUTOR de "Quando As Paredes Falam" é brasileiro e não alemão. Ferreira Moinar e não Meinar, como saiu da peça muito ruim interpretada pelo muito bom Sergio Cardoso, e produzida pelo cabeleireiro Paulo Barrabas.

☆

O [illegible] vai [illegible] com a Senhora Maria Penna e Costa.

☆

DIA quatorze, o embaixador da Argentina e a Senhora Espil convidam para um jantar de gala.

☆

O SENHOR e Senhora Francisco Matarazzo Jr. terminaram a temporada no Rio e já se acham em São Paulo desde ontem. O Senhor e Senhora João Lage acompanharam o Conde e a Senhora Matarazzo.

☆

ONTEM, o Senhor e Senhora João Pacheco Chaves receberam para um jantar "black-tie", em homenagem ao Deputado Renato Archer que ultimamente tanto destacou-se na Camara dos Deputados quando da polemica referente a denuncia dos materiais atomicos. Presentes varios politicos.

☆

NO LARGO do Boticario, na residencia muito linda do Senhor e Senhora Bob Winans, houve um jantar intimo ao Senhor e Senhora Francisco Matarazzo. Compareceram também o Senhor e Senhora Carlos Guinle — a Senhora Guinle foi carinhosamente recebida pelos presentes pois de há muito estava retirada; trata-se de uma senhora que merece o maior respeito e o maior afeto de todos que a cercam.

Os marqueses de Segur e o Senhor e Senhora João Lage completavam o pequeno grupo nêsse almoço junto aos Winans.

☆

QUE VENHAM OS ARTISTAS DE PEQUIM

FOI deferido pelo Ministro das Relações Exteriores o requerimento em que o empresário Dante Viveiani solicita visto consular para os componentes da "Opera de Pequim".

Eis uma notícia consoladora para aqueles que querem a arte sem bandeiras partidárias nem demagogias políticas.

A "Opera de Pequim" é um espetáculo que deve ser visto por tôda a gente de tôdas as idades e partidos. Trata-se de uma instituição artística que conta mais de cem anos, além de divulgar o belo da mitologia e crenças religiosas dos chineses.

Que venham logo êsses artistas: precisamos ver as chinesas roliças de olhar rasgado; de ouvir música exótica e danças em mímica.

Estamos falando de arte e não da China vermelha, o que são outros quinhentos...

☆

NA galeria de retratos da Camara dos Deputados será acrescentado o do falecido embaixador Sebastião do Rego Barros que foi presidente do referido orgão no governo do Presidente Washington Luiz.

☆

O SENHOR e Senhora Flavio Ramos ofereceram um pequeno "drink" à Senhora Norma Barbetta de São Paulo que esteve passando uns dias no Rio.

☆

O SENHOR e Senhora Sylvio Curado anunciam o nascimento de Andrea — uma menina muito bonitinha.

Correm rumores que os padrinhos da Andrea recem-chegada, serão os elegantes titios, Senhor e Senhora Carlos Eduardo de Souza Campos.

AGORA à tarde, a Senhora Gilda Sampaio está oferecendo um chá às "patronesses" da "avant-première" de "Quo Vadis Momo", a realizar-se na segunda quinzena de setembro, quando da reabertura do "Night-and-Day", cuja renda será destinada à Decima Quarta Enfermaria da Santa Casa.

☆

DOMINGO, o Senador e a Senhora Arthur Bernardes convidaram alguns casais para cineminha.

☆

OS amigos do casal Vesco Pezzi estão combinando um jantar no Copacabana.

☆

E POR hoje é só.

A senhora Regina Sá Leme e a senhorita Ilde Caracciolo

Black-tie

JOÃO DA EGA

"ENTRE QUATRO PAR EDES"

HA alguns meses passados quando saí de casa para, no Teatro Dulcina, assistir à estréia da Companhia Tonia-Celi-Autran, saí com o bolso cheio de adjetivos. Tinha minhas razões alicerçadas no valor da equipe, no talento de cada um e — afinal — na simpatia de todos. Mas, apesar de admirar Shakespeare; de compreender que "Othelo" é uma bela história; de saber que Tonia é uma artista que se impõe e — sem a menor dúvida — Brasil; e que Adolfo Celi é o melhor diretor que já atuou em nossas ribaltas, diante de algumas restrições não me foi possível — com a sinceridade com que costumo agir — gastar os adjetivos que levava na algibeira. Confessei-o, aliás e, como então já previa, cá estou para esbanjá-los com as mãos inchadas de aplaudir via, cá estou para esbanjá-los com as mãos inchadas de aplaudir via, cá estou para esbanjá-los com as mãos inchadas de aplaudir via

liquidação geral

Sapato em superior camurça, modêlo sport, com salto de borracha, garantia absoluta Marron e ferrugem. De 545 por $ 519,

Sapato em cromo francês, sola de borracha vulcanizada modêlo exclusivo. De 600, por $ 498,

Sandália em "Radar", salto de borracha, ótimo acabamento De 150 por $ 138,

Gravata em Foulard de seda, diversos padrões e côres De 150, por $ 89,

Camiseta tipo "regata" em superior malha de algodão A partir de por $ 37,

Pijama em "citineta" padrão "pois", gola inteira, botões de madreperola, vivos em côres De 435 por $ 419,

610 camisas de veludo cordoné

modelo classico. Marinho, cinza, azul claro e vêrde garrafa. De 550.

por **449,**

Sport

Camisas sport, "furadinhas", listradas, tipo nylon, modelo "T-Shirt" e olimpicas. De 98 por $ 59.

Short em gabardine de algodão, modêlo inglês com transpasse De 250. por $ 149,

Jaqueta em shantung impermeável com fecho-eclair De 590, por $ 549.

Pull-overs em malha de pura lã, diversos modelos, poucos tamanhos. De 550, por $ 449,

De 750 por $ 599,

Camisas sport em flanela, padrões xadrez, mangas compridas De 450. por $ 349,

1500 gravatas

em rayon Diversos padrões e côres, Diversos preços

por apenas $ **5,**

Calças e paletós sport

Calça em fino tropical "Pirituba" modêlo Sport. Cores: cinza, beje, azul e azeitona. De 790. por $ 748.

Paletó sport modêlo três botões, aberto atraz em fina casimira, padrões modernos. De 1.750. por $ 1.698,

Calça sport com tranpasse e regulagem na cintura em cambraia Super Kid. Grafite, cinza, azulado e marinho. De 650. por $ 628,

Calça em fina gabardine Cordonet, modêlo sport com regulagem na cintura, petróleo marron e oliva De 980. por $ 938,

Calça de sport em gabardine sintética, ideal para meia estação Marinho oliva, cinza e marrom De 790. por $ 748,

presentes

Chaveiros berloques pregadores de gravatas, abotoaduras, isqueiros a partir de $ 29.

Relógio suiço de diversas marcas, folheado a ouro, inoxidaveis, à prova d'agua e choques. A partir de $ 789,

990 paletós sport

em fina casimira tweed. Côres modernas. Em todos os tamanhos, inclusive bôa qualidade de tamanhos grandes.

De 1.250. por **895,**

para meninos e rapazes

127 paletos sport de 12 a 17 anos, em superior veludo, todo forrado Cinza, marron, bejo e marinho De 1.050. por $ 850,

Calça sport em superior mescla "Kowarick", com transpasse. Cinza medio, cinza escuro e azul rei. De 690. por $ 595.

Calça curta de 6 a 12 anos, em superior mescla, modêlo sport com transpasse De 175. por $ 145.

Paletó sport para rapazes de 12 a 16 anos, em superior casimira xadrez. De 980. por $ 895.

Camisa sport para rapazes de 12 a 16 anos modêlo clastico, mangas compridas, diversas côres. De 250, por $ 239,

1060 roupas

em casimiras, tropicais, gabardines, sarjas e cambraias de diversas marcas Sómente alguns tamanhos entre os quais pode estar o seu.

De 1.450. 1.650. ou 1.890.

por **985,**

roupas

Roupa de casimira, tropical, gabardine, sómente alguns tamanhos. De 1.450, 1650, e 1.890. por $ 985,

Roupas de tropical, linho, e cambraia, sómente alguns tamanhos. De 1.950, 1.980, 2.100, e 2.250. por $ 1.395,

Roupas de tropical, linho, gabardine, sarja e cambraia, sómente alguns tamanhos. De 2.500, e 2.700, por $ 1.795,

Roupas em tropical "liso" ou "linha d'agua", tecido muito resistente. De 1.980. por $ 1.895,

Roupas em casimira mescla, lisa e xadrez, tecido de pura lã. De 3250. por $ 2.795,

123 jaquetas de couro

com fecho eclair e bolsos. Ajustada na cintura. Toda forrada. De 850,

por **695,** Tamanhos de 6 a 16 anos

sómente 7 dias

Ducal

Modas ■ Culinária ■ Lar ■ Decoração ■ Modas ■ Culinária ■ Lar ■ Decoração

DESFILE

Note que lindo cinto é este que JUDY BOND nos apresenta. Em couro cromo, fivela dourada, tem a aba pespontada em cordão de cor clara. A frente é um pouco arredondada. (Foto Transworld)

Conselhos Uteis

As escovas de sua encerradeira durarão muito mais e darão mais brilho ao assoalho se, depois de encerar a casa, você as lavar em gasolina.

• • •

Boa maneira de tirar manchas de batom dos guardanapos é lavá-los em água fervendo.

• • •

Conserve-se jovem e cuide ar descansado, deitando-se pelo menos 10 minutos depois das refeições. Mesmo que não durma, se sentirá mais descansada.

Cozinhe Melhor

SALSICHAS COM BATATAS A MODA HUNGARA

E' um prato delicioso e que não depende de muito gasto. Sirva, por exemplo, no almoço do domingo, e espere a repercussão.

INGREDIENTES

1 lata média de salsichas, em conserva
1 xicara de chá de pickles
1 2 quilo de batatas cozidas
1 xicara de chá de tomates picados
2 colheres de sopa de cebola picadinha
2 colheres de môlho de tomate temperado
1 colher de sopa de azeite
1 colher de sopa de mostarda em creme

MANEIRA DE FAZER

1 — Corte as salsichas em pedaços de dois centimetros, bata a mostarda com o azeite para afinar, e passe por ela os pedaços de salsicha. Escolha uma frigideira grande e arrume a primeira camada de salsichas. Corte as batatas em rodelas finas (já cozidas), e cubra as salsichas formando outra camada, espalhe por cima alguns pedacinhos de pickles, tomates e cebolas até cobrir a segunda camada. Torne a espalhar as salsichas restantes e proceda da mesma maneira com as batatas, o pickles, tomate e cebola. A ultima camada será de salsichas.
2 — Leve ao fogo e deixe ficar até que estejam douradas as salsichas e as batatas, enquanto estiver ainda no fogo, cubra com o môlho de tomates temperado. Sirva com arroz comum e torradas amanteigadas.

HOROSCOPO PARA AMANHA

CAPRICORNIO — De 21 de dezembro a 20 de janeiro.	• Cuidado. Não se intrometa em assuntos alheios. Poderá perder um amigo. Teça complicações profissionais e financeiras.
AQUARIO — De 21 de janeiro a 20 de fevereiro.	• Bom para viagens. Oportuno para contar em seus superiores. Solicite aumento de ordenado.
PEIXES — De 21 de fevereiro a 20 de março.	• Proprio para realizações audazes. Assine documentos. Evite viajar êste dia.
ARIES — De 21 de março a 20 de abril.	• Dia muito bom para aceitar propostas imprevistas.
TOURO — De 21 de abril a 20 de maio.	• O terreno sentimental apresenta um periodo desprovido de preocupações.
GEMEOS — De 21 de maio a 20 de junho.	• Felizes decisões e soluções em suas tarefas. Confie nas amizades novas.
CANCER — De 21 de junho a 21 de julho.	• Tenha calma. Demore um pouco em decidir-se, se está em jôgo uma questão sentimental importante.
LEÃO — De 22 de julho a 22 de agôsto.	• Um apoio ou uma recomendação pode trazer um degrau que necessita. Siga seus impulsos sentimentais se está entusiasmado com empréstas novas.
VIRGEM — De 23 de agôsto a 22 de setembro.	• Improprio para discussões com o seu cônjuge. Receberá uma noticia muito agradavel.
LIBRA — De 23 de setembro a 21 de outubro.	• Bom para compras importantes. Assuma compromissos. Ambiente tranquilo em todos os dominios.
ESCORPIÃO — De 22 de outubro a 22 de novembro.	• Não sonhe demais. Procure pôr freio em sua imaginação demasiado ativa. Atravessa um periodo confuso. Trate de repousar e não tome nenhuma decisão em particular na parte da tarde.
SAGITARIO — De 23 de novembro a 20 de dezembro.	• Improprio para qualquer especie de divertimento. Ocupe-se de seus proprios assuntos e de seu trabalho. Não faça promessas. Não lhe será possivel cumpri-las. Pequenas desavenças no lar.

Áreas em Zonas Industriais

Áreas em zonas Industriais de S. Cristovão a Nova Iguaçu na P. Dutra e ruas próximas, e áreas para loteamentos. Vende-se, tratar à rua Ramalho Ortigão 9 2.º, sala 4, das 12 às 18 horas. Tel.: 52-4545.

Elas e Elas

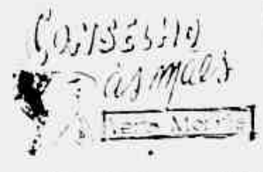

Cinema

Cotação do Dia

"AS DIABOLICAS"

("Les Diaboliques" França Filmes)

Henri Georges Clouzot é um homem discutido — e quando um homem é discutido é porque muita gente o combate e muita gente o enaltece. Não estamos no segundo grupo, tomando por base algumas de suas obras anteriores, como "O Assassino Mora no 21", "Le Corbeau" e, mais recentemente, "O Salário do Medo" — obras essas, discutidas também, mas inegàvelmente de qualidade. Atribui-se a Clouzot a insistência da originalidade, cada novo filme seu é apresentado com estardalhaço, com uma propaganda organizada e de grande repercussão — e êste "Les Diaboliques" não foge à regra, porque a publicidade faz questão de frisar: **"assista a êsse filme desde o início e não conte o seu final a ninguém"**. Ora, o original aí está justamente na publicidade (sem desmerecê-la, porque êste, mais do que qualquer outro filme, perde inteiramente a graça se se souber do final). Mas daí a ser, por isso, considerado um filme original vai uma grande distância — porque entendemos por originalidade (no sentido de **experiência cinematográfica**) um "Cidadão Kane", de Welles, ou um "Festim Diabólico", de Hitchcock. Quando muito, podemos admitir que Clouzot, com êste "thriller", resolveu penetrar no terreno de Hitchcok — realizando um filme onde predomina, sobretudo, a intenção de fazer **suspense**. Enquanto Hitchcok procura dar conteúdo à vida interior aos seus personagens, Clouzot simplificou tudo — fazendo dos personagens verdadeiros autônomos, obedecendo a uma linha de conduta objetivamente cega — manobrada por seu cérebro. Seu intuito, visível, foi fabricar **suspense**, manter a platéia angustiada durante hora e pouco de projeção — no que se serviu de um excelente "script". O mesmo já não acontece com os atores — sej porque não podiam dar mais do que deram, ou seja porque estavam supercontrolados pela direção de Clouzot, que absorve tudo.

As personagens centrais da história são marcadas logo no início: um homem sádico (Paul Meurisse), diretor de um internato, formando um triângulo verdadeiramente inqualificável com su esposa (Vera Clouzot), diretora do colégio, e com sua amante (Simone Signoret), professôra do mesmo colégio. O triângulo é conhecido por todos, pois tudo é mantido às claras, inclusive as perversidades dêsse homem, já intolerável para ambas as mulheres: por isso mesmo elas decidem matá-lo e engendram então um "crime perfeito". Todos os preparativos são matemàticamente perfeitos, e Clouzot é minucioso nos detalhes. Para nós, que tivemos a precaução de assistir ao filme duas vêzes (uma sob a emoção da história, sem lhe conhecer o "desfecho", e outra para observar os detalhes, já inteirados do final) a engrenagem do argumento é perfeita. Mas perfeita, bem entendido, para obter o objetivo desejado: agoniar a platéia, intrigar o público e, não raras vêzes, assustá-lo mesmo. Nenhum milímetro de filme é apresentado sem razão de ser: uma pedrinha que é atirada displicentemente numa piscina, muito antes do crime, justifica-se meia hora depois, quando o cadáver é atirado ali. Clouzot vai mais longe: é mórbido. A execução do crime, dentro de uma banheira, é chocante — mas conduz o diretor aos seus objetivos, que é massacrar os nervos dos espectadores. Mas tudo isso não impede que também abuse do convencionalismo, com o fito de fabricar mais **suspense**, como aquele bêbedo na estrada, que pede condução no camioneta que conduz o cadáver e o homem do pôsto de gasolina, que desconfia ter visto sangue, quando o carro acaba de se abastecer, outras situações são forjadas, embora com certa inteligência — como a aparição inesperada do detetive, que mais tarde solucionará o crime.

Contudo isso, Clouzot realiza uma obra que mexe com os nervos — e, para quem gosta do gênero, aí está um filme muitobom. É outra vitória sua e outro filme seu para ser discutido. Nos, mais uma vez, o aplaudimos daqui.

INTERINO

MARLENE DANÇANDO com Vittorio De Sica, numa das cenas interiores do filme que pretende narrar a história de Monte Carlo (o Cassino). Ela é a divorciada que vai a Monaco para caçar um marido rico, e De Dica o conde por quem ela se apaixona

Sob a Direção do Autor de "Sabrina"

Marlene Dietrich e Vittorio de Sica Contam a História de Monte Carlo

No Seu Primeiro Filme em Três Anos, Marlene Vive, Com o Mesmo Encanto de Sempre, Uma Divorciada de um Titular Americano Que Vai a Monte Carlo Para Caçar um Marido Rico — Samuel Taylor, Que Escreveu "Sabrina" Para o Teatro, Dirige Pela Primeira Vez Uma Película

(De LUIZ ALIPIO DE BARROS, Enviado de ULTIMA HORA à Europa)

ROMA, agôsto (pelo "Bandeirante" da Panair) — Na nossa ronda pelos estúdios romanos, neste quentíssimo mês de agôsto, pouca coisa sendo feita encontramos. Em "Cine Città", por exemplo, trabalhava-se na versão de "La Petite Hutte", de Roussin. Feline rodava nas ruas e em um cinema o seu novo filme "As noites de Cabíria". "Interpol", uma película com artistas americanos, ingleses e a sueca Anita Ekberg, está aproveitando as ruas e praças da Cidade Eterna para as cenas exteriores. E nos estúdios da Titanus, os melhores aparelhados de Roma depois de Cine Città, conseguimos assistir os últimos "takes" da produção ítalo-americana "The Monte Carlo Story".

A maior atração das filmagens, para nós, era a presença de Marlene Dietrich, que é a principal figura feminina da película. É esta a primeira vez, em três anos, que a veterana atriz aparece em um filme. Simpática, comunicativa, Marlene não perdeu ainda, apesar da idade, a sua grande, indiscutível classe. E ainda a mulher atraente. Não tanto, evidentemente, como nos seus melhores tempos, mas continua com uma vivacidade impressionante, e fisicamente tem resistido galhardamente o passar inclemente dos anos. No filme ela faz uma divorciada de um titular americano, a Marquesa Maria di Crevecoeur, que vai a Monte Carlo para caçar um marido rico, e que, no final de contas, apaixona-se pelo maduro conde italiano Dino Della Fiaba.

Vittorio De Sica, o famoso realizador e ator, surge no filme apenas como interprete, vivendo o tal conde italiano, no primeiro papel em língua inglêsa da sua carreira cinematográfica. Como a película será distribuída pela United Artists, que entrou na co-produção com a Titanus, o público brasileiro assistirá a cópia inglêsa.

Outra curiosidade do filme é que êle marca o primeiro trabalho de direção de Samuel Taylor, o popular autor teatral americano que escreveu aquela deliciosa "Sabrina", montada aí no Brasil pelo elenco de Eva Todor e Luis Inglêsias e levada ao cinema numa realização de Billy Wilder.

No elenco de "The Monte Carlo Story", numerosíssimo e internacional, vamos encontrar ainda Mischa Auer, aquele popular comediante que durante tantos anos apareceu em películas de Hollywood, Renato Rascal, um dos mais prestigiosos atores do teatro e do cinema da Itália, a deliciosa americaninha (16 anos) Natalie Trundy (da Broadway e TV), e Arthur O'Connell.

O próprio Samuel Taylor é o autor do "script" (baseado em uma história original de Marcello Girosi e Dino Risi), além de ter dirigido o filme, que foi rodado para "tela larga" pelo novo processo tecnicolor anamórfico.

Retrospectiva Cinematográfica

Iniciando uma retrospectiva histórica e clássica do cinema, o Centro de Cultura Cinematográfica apresentará no próximo dia 31 (sexta-feira), às 20.30 horas no auditório da Maison de France, o seguinte programa:

I — "Le Grand Méliès" — (Retrospectiva Méliès — Sôbre a vida de George Méliès contendo trechos de seus filmes mais famosos).

II — O aventureiro — (The adventurer) de Charles Chaplin, 1917.

III — The covered waqon (O vagão coberto) de James Cruz, 1923, com J. Warren Kerrigan — Lois Wilson — Alan Hale — Tully Marshall.

NUM INTERVALO das filmagens de "The Monte Carlo Story" (a película foi quase totalmente rodada em exteriores) Marlene aprende como se dá um nó com seu companheiro de filme, o ator Arthur O'Connell. E é uma aluna que parece querer aprender mesmo...

UMA CENA DO FILME, representando um momento da jogatina no famoso Cassino, onde aparecem as mais importantes figuras do elenco: Marlene, De Sica, a jovem Natalie Trudy ao lado do careteiro Mischa Auer, o correto Arthur O'Connell e Renato Rascel

INGRID BERGMAN É "ANASTÁCIA"

Ingrid Bergman, depois de sete anos, torna-se a intérprete de um filme rodado por uma emprêsa americana. Trata-se de "Anastácia", um cinemascópio colorido que já está em plena execução. A história já é nova conhecida, pois é aquela mesma comédia que assistimos há pouco tempo, num palco do Rio. Aqui Ingrid é fotografada ao lado do diretor Anatole Litvak

RODANDO EM BARCELONA

Tulio de Micheli, diretor de filmes, originário da Argentina, mas estabelecido no México, e recém-chegado dêste último país, por via aérea, partiu para Paris, de onde prosseguirá para Barcelona, a fim de iniciar a filmagem de "Ferida Luminosa", cujo astro é Arturo de Cordova.

Micheli declarou aos jornalistas que o tema do filme é religioso. O filme será rodado em Barcelona, em Madri e em Paris, durante cêrca de três meses. O início da rodagem dar-se-á em Barcelona, a 3 de setembro. (F. P.).

NOTAS DE UM "GLOBETROTTER"

JOÃO REZENDE

Instantâneos de Hollywood

ELVIS, THE PELVIS EM APUROS

NO mesmo andar em que estou hospedado, no Hollywood Knickerbocker Hotel, está também Elvis Presley, a última sensação norte-americana em matéria de música. Elvis, como já mandei contar, está filmando em companhia de Debra Paget, Richard Egan e Cameron Mitchell, "The Reno Brothers", da 20th Century Fox, além de estar programado também para uma audição do Hollywood Bowl.

O rapaz nada tem de extraordinário e é como outro qualquer "teen-ager" americano, já tendo tomado alguns "drinks" com êste colunista no bar do Hotel. Mas a glória não deixa de ter o seu lado desagradável e aconteceu que um grupo de garôtas descobriu onde êle estava hospedado e invadiu o "hall" do Hotel à caça do rapaz. Eram umas 20 ou 30, completamente fanáticas, dessas que dão gritinhos e querem pedacos de roupa como "souvenir". Avisado pela portaria do Hotel de que as garôtas já haviam descoberto o número do seu quarto, Elvis Presley correu para o meu, muito afobado, pedindo que o deixasse entrar e ficar lá até o perigo ter passado. Foi gozadíssimo!

"Cadillacs" em Liquidação

Uma das coisas que nos deixa mais furiosos, não com os americanos que não têm nada com isso, mas com certas leis do nosso país, é a venda de carros em condições especialíssimas. Não pude deixar de fotografar uma liquidação de "Cadillacs" usados, novinhos, conversíveis, que fariam o sucesso de qualquer rapaz solteiro, em Copacabana.

Basta escolher o seu carro, dar cinquenta dólares de entrada e ficar pagando dez dólares por semana, até totalizar o valor do carro. Pensar que um "Cadillac" dêsses nos seria tão útil nas andanças por aí e, no entanto, é completamente "intransportável"...

Não é a tôa que a estatística registra 1 carro para cada 3 pessoas, aqui, e que não podendo ficar a pé o cronista já alugou o seu "Chevrolet" conversível 56.

Raptos na Ordem do Dia

Raptos famosos encheram de apreensão os pais americanos e foram manchetes de jornais em todo o mundo. Ainda não foram completamente extintos e há bem pouco tempo lia-se no Brasil a notícia do rapto do garotinho Peter Weinberger, provocando consternação geral. Acontece, porem, que roubar crianças é algo de muito sério que dá sentença de prisão perpétua ou pena de morte na cadeira elétrica. Alguns engenhosíssimos tratantes criaram, então, uma nova concepção de rapto: — fazem sumir os cachorrinhos de estimação. Como as damas ricas prezam acima de tudo o seu bichinho que tem "pedigree" e uma série de prêmios em vários Kennel Clubs, vinte mil dólares de resgate são uma coisa a toa! E assim os raptores de cães vão vivendo cada vez melhor! Acontece cada coisa nesta terra!

Visitas e Apresentações

Um dos patrícios que eu não poderia deixar de visitar é Orlando Lins, que escreve sôbre cinema para ULTIMA HORA e sua esposa, que também é brasileira. Orlando Lins é quem faz as legendas em português para os filmes da Columbia e a narrativa, tôda vez que é necessária. Fazer narrações é, aliás, uma coisa lucrativa, pois ganha-se 100 dólares por minuto.

Outra pessoa muito agradável que conheci foi o repórter Mike Connolly, do "The Hollywood Reporter", que publica uma seção especializada em "gossips" numa das revistas cariocas sôbre cinema. Entre outras coisas soube que, com a mesma música de "I Like Ike", Irving Berlim lançou "Four More Years", o que é uma grande ele, Perle Mesta é uma grande contribuição à campanha pela auditria.

Conhecendo o "Zardi's Jazziand"

Fiz questão de ir ao "Zardi's Jazziand", no Hollywood Boulevard, para ouvir Perez Prado, o criador do mambo. O homem é completamente louco. Usa um bigode exquisitíssimo e parece mesmo sul-americano. Agora, que pegou bastante caritas, só rege a orquestra sem tocar nenhum instrumento. Ca para nós, tem uma pose que faz lembrar o Carlos Machado dos tempos da Urca.

Um carro desses, em Copacabana, pelo preço e forma de pagamento que há aqui, faria a felicidade de muito rapaz solteiro. Pena é que êles sejam "intransportaveis" e, portanto, inatingíveis...

esta é uma oferta

NENO

:om a pequenissima entrada de

200,

A Casa Neno oferece novamente para V. produtos do famosa marca ARNO — a prazo e com pequena entrada! Venha imediatamente reservar seu ARNO preferido.

Lembre-se: o que é bom depressa acaba!

Batedeira Portátil ARNO
Leve e realmente portátil. Motor de 3 velocidades Auxiliar eficiente na sua cozinha Garantia de 2 anos
Encoradeira elétrica ARNO
Uma escova, com ou sem espalhador de céra. Fácil manejo e grande resistência Garantia de 2 anos.
Liquidificador ARNO
IV Centenário
3 velocidades Adaptável à base o super moedor e picador Arno Garantia de 2 anos
Aspirador de pó ARNO
Com sete acessórios Com ou sem estojo Garantia de 2 anos Grande utilidade no seu Lar!

VEM

casa NENO

serve bem ao grande e ao pequeno

CENTRO: RUA SETE DE SETEMBRO, 145 RUA BUENOS AIRES, 151 RUA REP. DO LÍBANO, 7 AV. PASSOS 96 E LARGA, 121 MADUREIRA: R. MARIA FREITAS, 110 PENHA: [illegible] ILHA GOVERNADOR: AV. BRASIL-PIAN, 2.143 E NITERÓI: R. DA CONCEIÇÃO, 47

Aonde Iremos Hoje

CINEMA

AS DIABÓLICAS — Filme premiado, de grande "suspense". Deve ser o melhor da semana. O diretor, Clouzot, aconselha que se entre no começo. Com Simone Signoret e Vera Clouzot. Produção policial francesa. Nos cinemas: São Luiz, Odeon, Rex, Ipanema, Miramar, Carioca, Tijuca e Odeon (Niterói). Horários: 14; 16.30; 19 e 21.30 horas.

• • •

SANGUE DE BARBAROS — Filme que conta as aventuras e amores de Gengis Khan, o homem que conquistou quase tôda a Asia. Com John Wayne e Susan Hayward. Cinemascópio colorido. Nos cinemas: Plaza, Astória, Olinda, Colonial, Primor, Mascote, Regência e Rosário. Horários: no Plaza desde 10 horas, em todos: 14; 16; 18; 20 e 22 horas.

• • •

A NAVE DAS MULHERES MALDITAS — Aventuras sensuais de cem mulheres a caminho do degrêdo. Produção italiana, direção de Raffaello Matarazzo. Com Kerima, May Britt e outras. Nos cinemas: Art-Palácio, Rivoli, Ramos e Santa Helena. Horários: 14; 16; 18; 20 e 22 horas.

• • •

FORA DAS GRADES — Vistavision rodado no Colorado, em Tecnicolor. Drama de aventuras, com James Cagney e Viveca Lindfords. Nos cinemas: Pathé, Imperio, Maua, Paratodos, Azteca, Royal, Melo, Nacional, Guatacy e Rio Branco. Horário: normal.

• • •

AO PÉ DO CADAFALSO — Produção inglêsa, colorida. Obra de bom-gôsto que agradou muito à crítica européia. Com Sir Laurence Olivier. No Fax, em horário comum.

• • •

A LEI DO BRAVO — Filme "western", em reprise. No elenco está Spencer Tracy. É um cinemascópio colorido. No cinema Leblon. Horário comum.

• • •

UM AMOR PROIBIDO — Trucolor da Republic. Argumento romântico que tem como fundo de cenário a vista de Nassau. Com Yvonne De Carlo, Zacary Scott, Haward Duff e Freda Inescot. Nos cinemas: Vitória, Copacabana, Leopoldina, América, Maracanã e Madureira. Horário: comum.

• • •

ARMADILHA AMOROSA — Com Frank Sinatra e Debbie Reynolds. Nos três Cine Metro. Horários: 11.40 (Passeio); 13.45; 15.50; 17.50, 20 e 22 horas.

• • •

O QUE O AMOR NOS NEGOU — Cinemascópio colorido, com Richard Egan e Dana Winter. Nos cinemas: Palácio, Roxy e Madri. Horário: comum.

• • •

OS AMANTES DO TEJO — Produção francesa, rodada em Portugal, com Françoise Arnoul, Daniel Gelin. Nos cinemas: Santa Alice, Bofafogo e Monte Castelo.

• • •

QUANDO O CORAÇÃO FLORESCE — Com Katherine Hepburn e Rossano Brazzi. No Alaska (por tempo indeterminado). Horário: comum.

• • •

O GOLPE — Reprise da comédia nacional com Oscarito. No Imperio. Horários: 14; 15.40, 17.20; 19; 20.10 e 22.20 horas.

Modas ■ Culinária ■ Lar ■ Decoração ■ Modas ■ Culinária ■ Lar ■ Decoração

DESFILE

Você que ainda não viu que JUDY BOND nos apresenta, Em cetim marfim, faz-la durmida, tem a saia preparada em godês de um lado. A frente é um pouco arredondada, Faça Você mesmo.

Conselhos Uteis

As escovas de sua encerradeira durarão muito mais e darão mais brilho ao assoalho se, depois de cada uso, você as lavar em gasolina.

Boa maneira de tirar manchas de [illegible] é passá-los em azeite fervendo.

Conserve-se jovem e com ar descansado, descansando pelo menos 10 minutos depois das refeições. Mesmo que não durma, se sentirá mais descansada.

Cozinhe Melhor

SALSICHAS COM BA[illegible]S À MODA HUNGARA

É um prato delicioso e que não depende de muito gasto. Sirva, por exemplo, no almoço de domingo, e espere a repercussão.

INGREDIENTES

1 lata media de salsichas, em conserva
1 colher de chá de picles
2 quilo de batatas cozidas
1 colher de chá de tomates picados
2 colheres de sopa de cebola picadinha
2 colheres de molho de tomate temperado
1 colher de sopa de azeite
1 colher de sopa de mostarda em creme

MANEIRA DE FAZER

1 — Corte as salsichas em pedaços de dois centímetros, bata a mostarda com o azeite para ajinar e passe por ela os pedaços de salsicha. Escolha uma travessa grande e arrume a primeira camada de salsichas. Corte as batatas em rodelas finas (já cozidas) e cubra as salsichas formando outra camada, espalhe por cima alguns pedacinhos de pickles, tomates e cebolas até cobrir a segunda camada. Torne a espalhar as salsichas restantes e proceda da mesma maneira com as batatas, o picles, tomate e cebola. A última camada será de salsichas.

2 — Leve ao fogo e deixe ferver até que estejam douradas as salsichas e as batatas, enquanto estiver cozendo não tape, cubra com o molho de tomates temperado. Sirva com arroz comum e folhas de [illegible] amanteigadas.

Elese Alas

Consulte [illegible]

HORÓSCOPO PARA AMANHÃ

CARNEIRO — De 21 de março a 20 de abril

• [illegible]

TOURO — De 21 de abril a 21 de maio

• [illegible]

GÊMEOS — De 21 de maio a 21 de junho

• [illegible]

CANCER — De 21 de junho a 21 de julho

• [illegible]

LEÃO — De 22 de julho a 22 de agôsto

• [illegible]

VIRGEM — De 23 de agôsto a 22 de setembro

• [illegible]

LIBRA — De 23 de setembro a 22 de outubro

• [illegible]

ESCORPIÃO — De 23 de outubro a 22 de novembro

• [illegible]

SAGITARIO — De 23 de novembro a 21 de dezembro

• [illegible]

Áreas em Zonas Industriais

Áreas em zonas Industriais de S. Cristovão a Nova Iguaçu na P. Dutra e ruas próximas, e áreas para loteamentos. Vende-se, tratar a rua Ramalho Ortigão 9 2.º, sala 4, das 12 às 18 horas. Tel.: 52-4545.

O GAÚCHO Em Quadrinhos

Romance Brasileiro de JOSÉ DE ALENCAR

CAPITULO X

Vamos cear, general!
Então deixa passar a ocasião?
Sou brasileiro. Nasci cidadão do Imperio, e assim hei de viver enquanto houver liberdade em meu pais. Quando eu me convencer de que para ser livre fôr necessario agir, não sera preciso que alguem me faça lembrar isso!

Pouco depois [illegible] Bento Gonçalves [illegible] Farrapos [illegible] a vaga [illegible] a vista [illegible] estavam os [illegible] aos quais [illegible] [illegible] Manuel [illegible] [illegible] estava [illegible] [illegible] para beijar a mão de Bento Gonçalves, que [illegible] [illegible]

Terminada a ceia, enquanto os outros tomavam mate e fumavam Manoel Canho pedia para falar em particular a Bento Gonçalves...

Vim pedir a benção de meu padrinho, porque vou para Entre-Rios buscar o homem que matou meu pai. Há cinco anos que o descobri. So não ai antes porque precisava trabalhar para minha mãe.

PEROLAS CULTIVADAS
Colares de Perolas e Perolas Soltas grande sortimento importadas direto, a preços baixos. Avenida Rio Branco 173 — 4.º andar.

AUMENTE SUA RENDA
Aproveite suas horas vagas num serviço agradavel e lucrativo. Previa preparação tecnica, sem despesa alguma para V. Informações: U. A. M. P. O. Avenida Erasmo Braga, 277 (sobreloja)

DR. OSWALDO NAZARETH
Diretor da Maternidade da Casa da Mãe Pobre
GINECOLOGIA E OBSTETRICIA
R. ARAUJO PORTO ALEGRE, 70 - S. 420 - TEL.: 22-6801

DR. WILSON ARANHA
DOENÇAS PULMONARES
RAIOS X — EXAMES
PNEUMOTORAX
Av. Rio Branco, 181 - 7.º
Tel.: 22-4706

CANETAS DE TODOS OS TIPOS - Vendas e Consertos
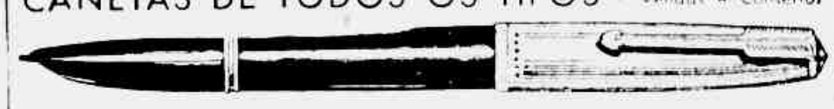
PAN-OTICA - GRAVAÇÃO GRATIS! - AV. NILO PEÇANHA, 31-A - TEL. 42-6986

3 belos modêlos a sua escolha

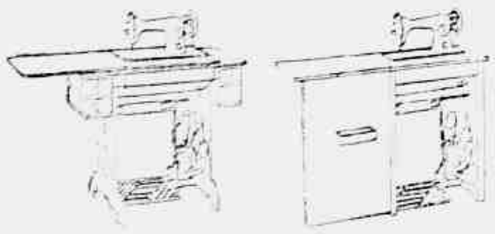

Modêlo S Gavetas - Em Imbuia - diversos tons ou também em elegante móvel Pau Marfim.

Modêlo Gabinete - Em Imbuia - diversos tons, funcional e elegante.

E Modêlo Manual, em estojo com base e tampo. Todos os Modêlos podem ser equipados com Motor.

Leonam costura melhor porquê:

1) Cose para a frente e para trás
2) Tem ponto regulável — para frente e para trás — com a mesma graduação
3) Cose em mais de 20 pontos diferentes
4) Cose e arremata simultâneamente com sua Bobina Central.
5) É equipada com acessórios e peças especiais (inclusive para bordar)
6) Perfeito e Garantido Serviço de Fornecimento de Peças e Acessórios

OS 219 REVENDEDORES DE LEONAM NO DISTRITO FEDERAL ESTÃO A SUA ESPERA!

— Tão durável quanto nossas alianças...

a vista eterna Leonam

Orgulho da Indústria Nacional a sua Máquina de Costura Leonam, também será o seu orgulho por anos afora... Cosendo, bordando, proporcionando-lhe o prazer de economizar inteligentemente, mostrando que V. também é uma dona de casa moderna... E Leonam ainda será o melhor presente de casamento para a sua filha, porque é de durabilidade sem limites, é "tão durável, quanto as suas alianças"...

LEONAM é garantida pela fábrica por 15 anos

Fabricante: MANOEL AMBROSIO FILHO S. A. - São Paulo
Filial Rio de Janeiro - Av. Presidente Antonio Carlos, 641-C

dente prop. 9004

Cinema

Cotação do Dia

"AS DIABÓLICAS"

("Les Diaboliques", França Filmes)

Henri Georges Clouzot é um homem discutido — e quando um homem é discutido é porque muita gente o combate e muita gente o exalta. Nós estamos no segundo grupo, tendo por base algumas de suas obras anteriores, como "O Assassino Mora no 21", "Le Corbeau" e, mais recentemente, "O Salário do Medo" — obras essas, discutidas também, mas inegavelmente de qualidade. Atribui-se a Clouzot a insistência da originalidade cada novo filme seu é apresentado com estardalhaço, com uma propaganda organizada e de grande repercussão — e êste "Les Diaboliques" não foge à regra, porque a publicidade faz questão de frisar: **"assista a êsse filme desde o início e não conte o seu final a ninguém".** Ora, o original aí está justamente na publicidade exagerada, porque êste, mais do que qualquer outro filme, perde inteiramente a graça se se souber do final. Mas daí a ser, por isso, considerado um filme original vai uma grande distância — porque entendemos por originalidade, no sentido de **experiência cinematográfica**, um "Cidadão Kane", de Welles, ou um "Festim Diabólico", de Hitchcock. Quando muito, podemos admitir que Clouzot, com êste "thriller", resolveu penetrar no terreno de Hitchcock — realizando um filme onde predomina, sobretudo, a intenção de fazer **suspense**. Enquanto Hitchcok procura dar conteúdo e vida interior aos seus personagens, Clouzot simplifica tudo — fazendo dos personagens verdadeiros autômatos, dedicando a uma linha de conduta objetivamente exata — monitorada por seu cérebro. Seu instinto, assim, foi fabricar **suspense**, manter a platéia angustiada durante hora e pouco de projeção — no que se serviu de um excelente "script". O mesmo já não acontece com os atores — porque não podiam dar mais do que deram, no seu papel estavam superintrolados pela direção de Clouzot, que dirigiu tudo.

Os personagens centrais da história são marcados logo no início: um homem chamado Paul Meurisse), diretor de um internato, torna-se um crápula verdadeiramente inqualificável com sua esposa (Vera Clouzot), diretora do colégio, e com sua amante (Simone Signoret), professôra do mesmo colégio. Ordinário e conhecido por todos, pois tudo é motivo a êstes indivíduos as perversidades dêsse homem, as infelizes (pois sofrem a mulheres) por isso mesmo elas decidem matá-lo exatamente então um "crime perfeito". Tôdos os preparativos são matematicamente perfeitos, e Clouzot é minucioso nos detalhes. Para nós, que tivemos a paciência de assistir ao filme duas vêzes (uma vez a coisa é de matar), sem lhe conhecer o "desfecho", e comparar os atos e detalhes, já informados do final, a preparação do assassinato é perfeita. Mas perfeita bem entendido para obter o objetivo desejado: agoniar a platéia durante o público e não raras vezes, assustá-lo mesmo. Neste ponto o filme, apresentado sem razão de ser num ritmo difícil que é atacado displicentemente numa parte, justifica-se meia hora depois, quando o cadáver sumido de Clouzot vai mais longe e mudou. A cena em que o diretor nos traz objetivos que não os dos espectadores. Mas tudo isso não impede que o filme caia no convencionalismo, com o público ficando mais **suspense**, como aquele bebedo na cidade que pede conselhos ao comerciante que conduz o cidadão e o fantasma do porão — e confirma que desconfia. E vão tateando, quando o cadáver não aparece, muitos minutos... até que o filme termine. Uma certa inteligência — como a apontar o engôdo — não deixa que mais tarde possamos errar.

Ventilador — Vocês todos sabem que não vou com as mesmas — mas, para quem gosta de assistir a êste tipo de filme, êste filme vai pelo ser divertido. Não mais uma vez, o refrigerante diário.

INTERINO

MARLENE DANÇANDO com Vittorio De Sica, numa das cenas interiores do filme que pretende narrar a história de Monte Carlo (o Cassino). Ela é a divorciada que vai a Mocano para caçar um marido rico, e De Dica o conde por quem ela se apaixona

Sob a Direção do Autor de "Sabrina"

Marlene Dietrich e Vittorio de Sica Contam a História de Monte Carlo

No Seu Primeiro Filme em Tres Anos, Marlene Vive, Com o Mesmo Encanto de Sempre, Uma Divorciada de um Titular Americano Que Vai a Monte Carlo Para Caçar um Marido Rico — Samuel Taylor, Que Escreveu "Sabrina" Para o Teatro, Dirige Pela Primeira Vez Uma Película

(De LUIZ ALIPIO DE BARROS Enviado de ULTIMA HORA à Europa)

ROMA, agôsto (pela "Bandeirante" da Panair) — Na nossa ronda pelos estudios romanos, neste quentissimo mês de agosto, pouca coisa sendo feita encontramos. Em "Cine Citta" por exemplo, trabalhava-se na versão de "La Petite Hutte", de Roussin. Feline rodava nas ruas e em um cinema o seu novo filme "As noites de Cabiria", "Interpol" uma pelicula com artistas americanos, ingleses e a sueca Anita Ekberg, esta aproveitando as ruas e praças da Cidade Eterna para as cenas exteriores. E nos estudios da Titanus, os melhores aparelhados de Roma depois de Cine Citta, conseguimos assistir os ultimos "takes" da producao italo-americana "The Monte Carlo Story".

A maior atração dêste filme-gelo, pelo menos na presença de Marlene Dietrich, que é a principal figura feminina da pelicula. E esta a primeira vez, em tres anos, que a veterana atriz aparece em um filme. Simpatica, comunicativa, Marlene não perdeu ainda, apesar da idade a sua grande individualidade. E ainda a mulher elegante. Não tanto evidentemente como nos seus melhores tempos, mas contudo com uma vivacidade impressionante e facilmente tem resistido galhardamente o passar inclemente dos anos. No filme ela faz uma divorciada de um titular americano, a Marquesa Maria di Crevecoeur que vai a Monte Carlo para caçar um marido rico e que, no final se entusiasma, apaixona-se pelo conde Ramon Dino Della Fiah.

Vittorio De Sica é também realizador e ator — que ao fim e ao cabo apenas quase acompanha a vedete e tal como ela tambem só tem um papel em tôrno do qual giram os demais personagens. Ao lado de Marlene e De Sica, Arthur O'Connell, Peter Ustinov, Marcel Dalio, Walter Slezak, Jacques Sernas, Natalie Trundy, Renato Rascel, Mischa Auer, Yvonne De Carlo, Zachary Scott, Howard Duff e Freda Jaroscf. Nos cinemas: Vitória, Copacabana, Leopoldina, America, Matarazzo e Madureira. Horario: comum.

• • •

Retrospectiva Cinematográfica

Iniciando uma retrospectiva historica e critica do cinema, o Centro de Cultura Cinematografica, anteontem no proximo dia 31 (sexta-feira), as 21.30 horas no auditorio da Mesbla do Flamengo o seguinte programa:

I — "Le Grand Méliès" — (Reconstituição M. Jas — Sobre a vida de Georges Melies contendo trechos de seus filmes mudos famosos.

II — O aventureiro — (The adventurer) de Charles Chaplin, 1917.

III — The covered wagon (O vagão coberto) de James Cruz 1923 com J. Warren Kerrigan — Lois Wilson — Alan Hale — Tully Marshall.

NUM INTERVALO das filmagens de "The Monte Carlo Story" (a princesa foi quase totalmente rodada em exteriores) Marlene aprende como se dá um ou com seu companheiro de filme, o ator Arthur O'Connell. E é uma aluna que parece querer aprender mesmo...

UMA CENA DO FILME, representando um momento da jogatina no famoso Cassino, onde aparecem os mais importantes figuras do elenco: Marlene, De Sica, a jovem Natalie Trudy ao lado do caretão Mischa Auer, o coreto Arthur O'Connell e Renato Rascel

INGRID BERGMAN E "ANASTACIA"

Ingrid Bergman, depois de sete anos, tornou-se a interprete de um filme rodado por uma emprêsa americana. Trata-se de "Anastacia", um cinemascópio colorido que já está em plena exercição. A história já é nossa conhecida, pois é aquela mesma comedia que assistimos há pouco tempo, num palco do Rio. Aqui Ingrid é fotografada ao lado do diretor Anatole Litvak

RODANDO EM BARCELONA

Tulio de Micheli, diretor de filmes, originário da Argentina, mas estabelecido no Mexico, e recém-chegado dêste último país, por via aérea, partiu para Paris, de onde prosseguirá para Barcelona, a fim de iniciar a filmagem de "Ferida Luminosa", cujo astro é Arturo de Cordova.

Micheli declarou aos jornalistas que o tema do filme é religioso. O filme será rodado em Barcelona, em Madri e em Paris, durante cêrca de três meses. O início da rodagem dar-se-á em Barcelona, a 3 de setembro. (E. P.)

NOTAS DE UM "GLOBETROTTER"

JOÃO REZENDE

Instantâneos de Hollywood

ELVIS, THE PELVIS EM APUROS

NO mesmo andar em que estou hospedado no Hollywood Knickerbocker Hotel, está também Elvis Presley, a última sensação norte-americana em matéria de música. Elvis, como já mandei contar, está filmando em companhia de Debra Paget, Richard Egan e Cameron Mitchell, "The Reno Brothers" da 20th Century Fox, além de estar programado também para uma audição do Hollywood Bowl.

O rapaz nada tem de extraordinário e é como outro qualquer "teen-ager" americano, já tendo tomado alguns "drinks" com êste colunista no bar do Hotel. Mas a glória não deixa de ter o seu lado desagradavel e aconteceu que um grupo de garôtas descobriu onde êle estava hospedado e invadiu o "hall" do Hotel a caça do rapaz. Eram umas 20 ou 30, completamente fanáticas, dessas que dão gritinhos e querem pedaços de roupa como "souvenir". Avisado pela portaria do Hotel de que as garotas já haviam descoberto o número do seu quarto, Elvis Presley correu para o meu, muito afobado, pedindo que o deixasse entrar e ficar lá até o perigo ter passado. Foi gozadissimo!

"Cadillacs" em Liquidação

Uma das coisas que me deixa mais intrigado, não com os americanos que não têm nada com isso, mas com certas leis do nosso país, é a venda de carros em condições especialíssimas. Não pode deixar de fotografar uma liquidação de "Cadillacs" usados, novinhos, conservados que faziam o sucesso de qualquer rajah moderno em Copacabana.

Basta pensar o seguinte: dar cinquenta dólares de entrada e trinta e poucos dólares por mês durante dois anos. Pensar que um "Cadillac" nesse preço está tão bem conservado por fora e por dentro e completamente novo. Incrivel!

Raptos na Ordem do Dia

Não é bem que o rapto [illegible] bem pouco tempo [illegible] no Brasil a notícia do rapto do garotinho Peter Weinberger, provocou uma [illegible] geral. Aqui [illegible] que [illegible] algo de muito sério que [illegible] sentença de prisão perpetua [illegible] tema de morte ou cadeira elétrica. Vigora [illegible] uma [illegible] [illegible] de extorsão. Como se [illegible] [illegible] [illegible]

Ondas e Ondas

MARIJO

SAI PRA LA'!

O Teatro Arno, da Tupi, anteontem, fêz mais uma pra coleção, com coincidência dando sopa que Deus te livre!

Não vê que a linda geringonça foi assim: o automovel de uma Diana para, por falta de gasolina. Chove pra burro! Ela bate numa porta. Atende um zinho. "Tem um pouco de gasolina?" "O zinho não tem gasolina mas convida a moça pra entrar. Ela aceita e exclama: "Eu o conheço! O senhor é o artista de cinema Tony não sei que!" E era, gente! Apenas, Tony teve que cortar perna e usa uma de pau. E não quer mais sair de casa. Diana pergunta qual era sua profissão antes de ser artista. Resposta: "advogado". A moça anima Tony. Este diz que ela é um chuchuzinho. Diana vai embora e pronto! Acaba a primeira parte da historia! Vem a segunda, com drama pintando: um zinho berra com Diana, ela tem que colaborar no assalto á casa de um milionario. Diana recusa. Depois que o artista perna de pau a chamou de chucha, não quer mais roubar. Então o zinho vai roubar com os outros companheiros. Pra encerrar historia dramalhenta na outra cena, esta tudo em cana! O assalto falhou. O zinho, pra se vingar denunciou Diana e foi tudo preso! E querem saber o que acontece, depois? Aparece o advogado dos acusados. E quem era o danadinho? Ele! O formosura do ator perna de pau!

Com um milhão de carrinhos! Olha coincidência de grosso calibre! O assalto ocorreu no dia seguinte ao do encontro de Diana com a perna de pau e ia ele voltara á profissão antiga e, por coincidencia, fora escolhido pra defender quem, Santo Deus? Ela! Dianinha!

E, para tranquilidade das donas que moram rádio com os olhos revirados (que se contentam com qualquer besteira), terminou tudo nas bem-casadas e gemeozinhos entre o advogado perna de pau e Dianinha. "Meu amor! Minha querida! Bichos! Chim! Xim!" E pronto! Acabou-se o que era doce!

Que historia. Bos pra burro.

Sai pra la! Vamos dizia a Madre Superiora!

PAPAGAIO!

No dia 27, as 9.45, no Tupi, um locutor (a que vêz uma locutora identificada que bem viu-se) estava com a descarga aberta. De repente leu trecho de noticiario assim mesmo:

— ... a partir de hoje a Central do Brasil fara concorrencia aos navios ...

Papagaio descarregou! Papagaio amanteigada pra ami...!

LA VAI!...

Estava porem, escrito que aquele seria o dia fatal do desmantelamento. Não se sabe, cinco minutos mais tarde, mergulhou no desconhecido falando desta maneira:

— ... esta condenado a ficar ...

Rua Alencar, São Pedro — La vai um locando sarpa...

NOSSA SENHORA!

Enquanto isso na Roquete Pinto as coisas andavam bem bisonhas. Imaginem que, depois de muitos quartos de trabalho e de muitas risadinhas, um dedoquinha de locutor assim, na noticia deste modo:

— ... pelos dois garotos desaparecidos ...

Nossa Senhora!

FICOU!

Mais adiante, um outro locutor da mesma estação disse, com voz triste:

— ... Cumprindo programa que esta ... [illegible] ... gos.

"Se Gracia"? E ela ficou ficada. Ficou?

Disse que nos perdoe.

Bocejos e gostamos. Dia 28. Mulheres (inesquecivel M. Sévigné) que bem merece um melhor horario. "Encontro em Paris" (jornal do Brasil).

Bolsa do RADIO

Programas Evangelicos

DISSE-ME-DISSE

"LP" Dos Garotos da Lua

O conhecido cantor [illegible] Nascimento, que [illegible] Amaral, [illegible] Paraguassu e [illegible] Ferreira, [illegible] Nacional [illegible] Rio, [illegible] Nacional [illegible] Rio, [illegible] Nacional [illegible] Rio

No Mundo Das Idéias

GEOPOLITICA A Biblioteca do Exército que vem se distinguindo pela melhoria qualitativa de suas edições acaba de lançar o livro que recebeu o prêmio Tasso Fragoso. Trata-se do ensaio de Renato de Mendonça "Fronteiro em Marcha". Não passa de mais uma amostra do que pode produzir a geopolítica, na sua falsidade transparente e na superficialidade de seus métodos e de seus julgamentos. A formação da fronteira do nosso país e a evolução de seu traçado obedece, no livro em aprêço a distorções as mais curiosas. Se verificarmos sem nenhum esfôrço de raciocínio que a geopolítica demonstra o absoluto inanidade de seus esforços para levantar alguma coisa digna de atenção é lamentável que uma coleção que cresce ao ritmo de seus leitores venha a ser aquinhoada com um livro que não concorre de forma alguma para a melhoria do seu nível. Trata-se, além de tudo de obra premiada... Que se poderá dizer de outras, em face do galardão com que se apresenta esta? Tal conclusão evidentemente injusta, pode bem ser levantada em face do caso em aprêço. Resta lamentar e passar adiante.

...

OBRAS DE MENOTTI Menotti Del Picchia escritor e político nele mais político do que escritor mas com um passado literário muito longe, pois vem da fase anterior ao modernismo, está lançando as suas "Obras Completas". O volume aparecido agora reune duas novelas antigas "Dante de Ouro" e "O Crime daquela Noite". O exemplo mostra o perigo das chamadas "obras completas" em que o escritor reune tudo o que escreveu, o bom e o mau. Quem resistiu a publicação de obras completas? Está claro que há casos em que isso pode acontecer, sem prejuízo do renome do escritor, mas são casos muito raros e acontecem quase sempre em relação a escritores desaparecidos. A maioria dos homens de letras, com alguns anos de autocrítica, deveria cuidar-se da publicação de obras escolhidas. E' êste o caso de Menotti, evidentemente e de muitos outros que estão lançando tudo o que lá fizeram. As duas novelas agora reeditadas não nos mostram o melhor Menotti e é pena.

...

JOEL E A AURORA Numa apresentação de aspecto singularmente vistoso que é o apresentação comum dos livros ruins escritos por gente importante, Joel Silveira apresenta a sua novela "Desaparecimento do Aurora" que é uma eficiente novela. Em Joel a fôrça única, a capacidade para focalizar os detalhes a grande textura humana continuam sempre uma qualidade estimável. Seus contos são dos bons exemplos do gênero. E algumas de suas personagens marcam época. A novela não desce desse nível e pode bem ser lida e deve ser lida porque é material literário de boa qualidade. Mas é estranho de todo modo, conhecer Joel através de Saldanha Coelho ser apresentado a Joel pela "Revista Branca" conversar com Joel através daquelas páginas com que nos chega agora. Compreende-se sem dúvida que tanto mais surpreendem quanto mais nos lembramos da irreverência da fisionomia dos traços que caracterizaram o excelente jornalista e escritor. O livro é bom, apesar de tudo isso. Mas que correu grandes perigos, isso foi durante...

MEMORIAS Anuncia-se o aparecimento de mais um volume das memórias de Gilberto Amado, agora ocupando o seu mandato na Rio. Vamos reencontrar aquêle rico personagem tão movimentado e sempre pleno de imprevistos tão amplamente vivificado a vida e seus problemas de grandes e pequenos no seu ambiente que o transformou em fonte nacional das memórias de seu tempo e também das suas idiossincrasias. E certo que encontraremos o mesmo depoimento sincero, muitas vezes cruel, mas um dos mais expressivos documentos e documentos de uma época muito próxima de nós e ao mesmo tempo tão profundamente distante como pouquíssimos documentos o são. Gilberto Amado é um exemplo e um exemplo especialmente valioso a todos os títulos e se apresenta como um exemplo de vida muito rica e de vida que nos permite sondar os mistérios de nossa formação, sem fechamos preconceitos de escola, de grupo, de igreja, de partido, de classe. Gilberto Amado é um homem que viveu a vida sem fechamos atitudes e sempre se colocou de frente para a vida sem fugir a nenhuma de suas responsabilidades. E tudo isso que falhou e o que lhe foi favorável. E assim é que deve ser.

biscoitos **Marilú** apresentam um grande programa:

"É UM PRAZER OFERECER"

TITO GUIZAR

o famoso cantor internacional

na Radio Tupi tôdas as 3as. e 4as feiras das 22.05 as 22.30 horas e 6as. feiras das 21.35 as 22 horas

e na TV-Tupi Canal-6 as 2as. feiras das 22.05 ás 22.30 horas

...É UM PRAZER OFERECER"

TITO GUIZAR e Marilú

MARILÚ-MARILÚ-MARILÚ-MARILÚ-MARILÚ-MARILÚ-MARILÚ-MARILÚ-MARILÚ-MARILÚ

NOTAS de CRÍTICA

NELSON WERNECK SODRE

A FALSIDADE EM HISTÓRIA

HÁ um quarto de século, num tempo em que as conversações do Brasil eram muito diversas e por isso mesmo as condições da literatura brasileira também o eram, escreveu o Sr. Alceu Amoroso Lima, sob o pseudônimo de Tristão de Ataíde, um papel de relêvo em nossa atividade literária. Fazia da crítica, numa fase em que a crítica era um gênero secundário, o autor do ensaio sôbre Afonso Arinos propriamente requisitou um clima diferente para aquela atividade tão desprezada e tão incompreendida. Seu trabalho teve os méritos naturais ligados as condições do momento. Bem informado, com um gôsto estético mais apurado do que o comum dos homens de letras do tempo, com a paz de ligar duas idéias sem encarnar um fanatismo ou uma frase empolada o crítico Tristão de Ataíde pôs o seu papel e pôs o seu lugar. Todos os seus juízos certos e mais ou menos unanimemente aceitos.

Os tempos passaram, os encontros e os Srs. Tristão de Ataíde foram ficando ultrapassados pelos padrões que haviam propiciado a sua notoriedade e dos quais não foi possível libertar-se. E foram naturalmente para trás Permaneceu o hábito porém de considera-lo grande com o desacêrto apontado a que nos acostumamos facilmente pela falta de uma verdadeira crítica capaz fazer reconhecer para que ele mais se fundara em seus postulados e se outros o considerassem para um confronto se sofisticaria ser acatado e nada mais. Mas não era. Os amigos os repetidores e os admiradores ignoravam todos estudos e outros e continuaram a ver a própria existência numa coisa diferente. Era inútil recomendar o desenvolvimento das idéias e mais do que a das idéias de tudo aquilo que se compõe tudo como vida.

Aparece agora o Sr. Tristão de Ataíde com um livro de história e crítica literária brasileira. E aparece triunfal como aquêle que diria ter um quarto de século ex-pulado em uma autoridade que [illegible] com fundadas razões e já não era nada [illegible] algum para existir. Incluindo [illegible] ção à Literatura Brasileira que [illegible] aqui e ali observações exatas apontando defeitos quando em seu problemas e traços [illegible] presenta [illegible] conjunto uma falsidade que não resiste à menor análise. E [illegible] cessário muita demora para chegar a [illegible] ca desse. Vamos acompanhar um dos [illegible] em [illegible] do autor.

Diz ele: Aceito para o [illegible] de [illegible] muito menos de um setor [illegible] ralar da sociedade, economia [illegible] ou a pedagogia. Por mais que [illegible] mos as condições sociológicas de um povo por mais que estudemos as suas idéias as suas instituições, — será sempre [illegible] falsificação a sua literatura. Ou então não [illegible] ra verdadeira literatura. Sempre que [illegible] ternos traduz servilmente um estado [illegible] cial e que não estamos em face [illegible] verdadeira literatura. Pois nem tudo [illegible] crever e literatura como nem todo [illegible] música. A existência de uma arte se[illegible] ca, apesar [illegible] pela afirmação da [illegible] pleto de culturas excepcionalmente [illegible] dos para a obra de criação estética, [illegible] mos estudar e sempre a essência da [illegible] tura como de toda arte. E o gênio é [illegible] radicalmente livre em que natureza e em [illegible] manifestações. Só há, portanto, uma lei [illegible] definir a história literária — o impre[illegible] ... [illegible] ... impresso na página 19 des[illegible] ... aparecer.

Será necessário muito despendio de [illegible] terior para demonstrar que em [illegible] o estudo atento e que não é anedot[illegible] tendencioso que não é truísmo e falsid[illegible] Afirmar que a literatura é mistério e [illegible] a crítica ou a história literária é o im[illegible] texto e contra a sua própria existência. [illegible] ... compreender a função e a decadê[illegible] ... Tristão de Ataíde foi mistério, nem [illegible] ... Estaria em suas mãos natu[illegible] ... escolher um caminho. Por mo[illegible] ... certamente pesou essencialmente do seu [illegible] ... de vida e naturalmente muito con[illegible] ... ra ou outra coisa. Mas existiam as c[illegible] ... para escolher o melhor. E sua criti[illegible] ... poderia conduzir-nos a um progresso, n[illegible] ... mesmo grande, mas encontraria receptivid[illegible] ... de e estudos importantes porque existiam [illegible] ... condições para isso.

... Tristão de Ataíde interpretou num es[illegible] ... caminho preferido optou por uma posiç[illegible] ... escolheu um caminho abandonou a disp[illegible] ... lidade dos nossos sempre os outros [illegible] ... tomou uma atitude igual tomando rumo [illegible] ... e preferindo a posição do Sr. Tristão [illegible] ... Ataíde ou por qualquer ligação entre a [illegible] ... e a literatura ... o que é negar [illegible] ... a existência essencial dos fatos — e convem [illegible] ... acentuar se que ignorar a realidade dos fatos [illegible] ... como pessoais tendenciosa. [illegible] ... literatura ou a mistério e se é imprevisto [illegible] ... as pessoas destituídas de qualquer m[illegible] ... mesmo mais de cultura. E não é [illegible] ... evidentemente do Sr. Alceu [illegible] ... Tristão. Os fracassos da sustentação de [illegible] ... [illegible] ... pois e nada [illegible] ...

Exemplares para remessa de livros: Rua [illegible] Marcílio 178 — ap. 205.

PLANTÃO Literário de Mauro Duque Motta

TEJO DA NOTICIAS E SALVA A PELE (NO PLANO DOMESTICO)

No roqueiral que é seu nome, Mo Grette ofereceu ontem à noite a imprensa apresentando sua nova cantora Edite Falcão e o escritor Lúcio Teio me fez entrega de uma carta e propôs o encontro. Lúcio Teio me fez entrega de uma carta, Teixeira de amas linhas de saudade plantadinho. Em sua carta, Teixeira permanecerá de Curitiba, mas radicado em Pôrto Alegre dá notícias e extra o pelo (ou plano doméstico) nos seguintes termos alegre.

"VIAGEM AO PASSADO"

É um livro de versos rimados medidos de um autor sôbre o qual até agora eu nunca tinha visto ou ouvido falar: Hector Alvarez. Na "orelha" da obra está uma notícia sôbre o autor: "Hector Alvarez nasceu poeta. Aconteceu que o balcão quase anulou o vate. Mas o poeta reagiu produziu porem deixou o seu mundo literário mergulhado no canto de uma gaveta de sua loja perdida nos confins do Rio Grande do Sul fronteiro com o Uruguai". Dali desse vão de balcão surgiram os poemas todos êles voltados para as dificuldades da existência. Poemas de um homem de 35 anos que estreia com os olhos voltados para o passado. A capa do livro e de seu autor, de 12 anos.

"PARATODOS" (Hoje)

[illegible] número de "Paratodos" [illegible] sensacional [illegible] Reportagens [illegible] terários e as [illegible]

METAFORA

[illegible] para [illegible] dentro de [illegible] dias o "Teatro da Metáfora", de Geraldo Marques. Ensaio Bom Tempo.

Plantãozinho

Hoje, no Rio o escritor Gilberto Amado para assistir o lançamento de "Mocidade no Rio" terceiro volume de suas memórias. Volumes anteriores "História de Minha Infância" e "Minha Formação no Recife".

Terça-feira [illegible] promovida pela Radio Ministério da Educação [illegible] Fantasia [illegible] Azevedo.

Pessoas de [illegible] Ribeiro, 185 [illegible]

DR. PAULO PERISSE

Chefe do Serviço de Proctologia do Hospital Gaffrée Guinle

Consultas — Diariamente [illegible] — Manipulações sem operações

Com hora marcada — Fones [illegible] — Rua [illegible]

AS RIO BRANCO, 185 — 18.º andar — Diariamente

ALUGUEL

Vendas e prazo Máquinas de escrever

Rua R. Rodrigo Silva, 42 - 4.º

Tel. 52-0651 e 52-8486

...e os métodos mudaram

CONCRETO REDIMIX RIO DE JANEIRO

Matriz: Av. Beira Mar, 262-8.º andar - Tel. 22-7660 - Em São Paulo: Usina Central de Concreto S. A. - Praça Ramos de Azevedo, 209 - 8.º andar Tels. 34-5591 - 36-0127 - 37-1283 • 37-6440

Manifesto Aos Companheiros Oficiais de Máquinas, Motoristas e Condutores, Foguistas, Eletricistas e Mecânicos, da Marinha Mercante

REPORTER ULTIMA HORA" TELEFONE 43-2241

FABRICA DE LAMPADAS EM S. PAULO — Acabam de chegar a esta capital, desembarcando no Aeroporto do Galeão, os engenheiros dos Alfred R. Meyer e Fritz Telleis, respectivamente Presidente e Vice-Presidente da Osram G. m. b. H., de Muenchen. Os dois conhecidos técnicos e industriais alemães seguirão imediatamente para São Paulo a fim de inaugurarem nos proximos dias a nova fabrica das Lampadas Osram em aquele Estado. No clichê, flagrante do desembarque dos industriais alemães

PAZ E ÁGUA: BINÔMIO DE FÉ NA RECUPERAÇÃO DE UM POVO

Da Galiléia ao Vale do Jordão, os Pioneiros Travam a Batalha do Solo — Nazaré, Entre o Crescente e a Foice — O Grito Remoto Que Arruinou Uma População: "Partam! Israel Será Destruído em 48 Horas

(Por JOSEPH JAQUES JONES — Exclusiva Para ULTIMA HORA — Terceira de Uma Serie de Reportagens)

HAIFA .. 1956 — O Estado de Israel é como essas mulheres árabes que vemos a caminhar atrás d marido e do seu burro, carrega quase tôda sua agua na cabeça. Quando dizemos isso, referimo-nos à Galiléia.

Aí onde o verbo tão luminoso ilumina uma paisagem de estampas bíblicas, um vale, o Emek Netoufa, será transformado num vasto reservatorio de uma capacidade prevista de um bilhão de metros cubicos de água. Desse enorme coração partirá uma multitude de artérias com a aorta, um imenso **pipe-line** levando agua até o Negueve assim ajudando o rio Yarkon.

Duas vezes por dia, o israelita crente ora pela paz e pela agua. Nunca como em Israel, essas duas bênçãos estiveram tão intimamente entrelaçadas. O grande reservatorio deve ser alimentado em parte pelo desvio do Jordão. O saneamento dos brejos do lago Houleh, e a criação de canais coletores estando praticamente terminados, a paz, serão o acôrdo com os vizinhos sirios e jordanianos é necessario para realizar plenamente o plano nacional de irrigação.

Considerando-se que ha um desnivelamento de oitenta metros entre os lagos Houleh e Tiberiade, isso permitiria a instalação de uma central eletrica alimentada por uma energia hidraulica barata. Eric Johnstone, enviado especial do Presidente Eisenhower, esforça-se desde muito tempo por chegar a uma solução conciliatoria, até agora repelida obstinadamente pelos paises arabes. Chegamos. De qualquer lado que se vire, esbarra-se sempre com a irritante questão das fronteiras. Mas e mais uma demonstração da evidente necessidade de paz de Israel.

NAZARÉ, UMA ALDEIA ARABE COMO AS OUTRAS

A estrada serpenteava ia por quase uma hora na Baixa Galiléia, salpicada de aglomerações arabes. A extensão monocrômica de uma terra amarelecida de pó, emunhava-se a recente marchetaria das terras judaicas variegada de verde e de pardo. Os quadrados do jogo de xadrez inscrevem no coração "a Galiléia sua superioridade sobre o tapete antiquado, gasto até a trama por uma eternidade de ineuria.

Nossa aproximação não dissipou as nuvens amontoadas no fundo de uma circunferência cercada de montanhas. Eram as casas de vinte mil habitantes arabes cristãos de Nazaré. Vista do alto, de muito alto, a paisagem tem sua beleza. Nessa bacia de onde partiu uma mensagem universal, só resta uma aldeia arabe como as outras onde só as casas brancas têm alguma graciosidade.

Um consorcio de oito guias relativamente poliglotas incita o turista de boa vontade nos Misterios. Dois altares dividem a gruta da Anunciação. Evita-se assim os atropelos, pois são muitos os eclesiasticos que desejam celebrar a missa nesse local.

Onde foi a carpintaria de São José, os padres franciscanos edificaram uma igreja paroquial. Embaixo, uma escada da para uma caverna, onde viveu a Familia Sagrada. No interior ha uma cisterna de onde tiravam a agua.

Dois furos para a ventilação! ali respiravam. Um buraco no muro, dois no chão, a despensa. O guia incita-nos a apoiar o rebordo interior de uma pedra. Ali êle pousou sua mão. Desde então, milhares de peregrinos castaram a rocha pousando-lhes também a mão.

Não se esconde nada. A piedade ou a curiosidade e que complementam a autenticidade. As escavações enfolham a fronte desses dois locais santos. Os arqueologos realizam pesquisas.

Por uma rua, não muito estreita para uma via de burro arabe — o centro é reservado para a passagem dos burros e para o escoamento das agua — acede-se a uma sinagoga onde teria estudado Jesus. Os dois muros transversais desem ser da epoca. A porta, uma inscrição: "Pedesse não penetrar com armas neste recinto".

Um velho arabe vende lembranças da Terra santa. Nas tendas de artifices arabes e um numero incrivel de sapateiros não erguem mais a cabeça à passagem dos turistas. Um adolescente se aproxima e num inglês hesitante oferece camelos de madeira, rosarios, imagens santas.

Cartazes convidando para o Festival da Juventude em Varsovia recobrem os muros da cidade. Os 38% de leitores comunistas, proporção inconnum em Israel onde a representação total atinge apenas 5%, são bem catequizados. Terão os arabes cristãos abandonado o Crescente ao para trocá-lo pela foice?

"PARTAM! ISRAEL SERÁ DESTRUIDA EM 48 HORAS"

No jovem e dinamico estado de Israel, homens e mulheres do mundo inteiro estão unidos num dos maiores empreendimentos de todos os tempos: a edificação de uma nação moderna em pleno deserto. Entre israelitas, chegados do Iraque e do Iemen, desarram-se fatos para colaborar com homicidas entusiasmo e tenacidade com que deram [illegible]

JORDÃO, RIO TRANQUILO SOB A "FACE DO MAR"

Duzentos e dois metros abaixo do nivel do mar — o hebreu diz pitorescamente a "face do mar". Bruscamente arrancado ao Montanhas de Golã, esmagado pelos flancos abruptos de monte ciclopicos, o lago Tiberiade aconchega sua transparencia azul-safira, sua beleza no bojo da depressão do Jordão.

Sobre êsse violino, cuja forma êle possui, pescadores e patrulhas costeiras israelitas alternam os acordes. E os tiros furtivamente dos sitios fronteiricos se encarregam, por vêzes, de fazer-lhe fremir as cordas.

Ao sair do lago, um riacho arredonda seus magros ombros de espuma entre as margens herbosas como os prados de Seine-et-Oise. O Jordão murmura brandamente, alimentando ao mesmo tempo o sonho dos pioneiros e seus reservatorios de irrigação. Por esse rio de agua correu um rio de sangue. Forçando apenas a imaginação peculiar ao viajante, o sol poente tinge o azul dormente de uma purpura resplendente.

A alguns passos, vela Degania, um dos primeiros "kibboutz". Diz-se-ia um imenso parque habitado. A entrada cercada por uma grade, um tanque acaba de se enferrujar. Foi uma das unidades lançadas pelos Estados coligados. Um quartel Molotov, atirado por um "blaver kibboutz" imobilizou-o as portas de Degania. Agora, as crianças brincam em cima dele. Nesse país jovem, nem se sabe ainda utilizar os troféus de guerra.

ANTES E DEPOIS

Marcando o destino [illegible] os pioneiros israelitas [illegible] as superficies aridas. Numerosas [illegible] de pedras apanhadas uma a uma, cercam terras recuperadas à cultura. À medida que se avança para o Sul, campos desbravados, lado a lado com terras ainda [illegible] de rochas, oferecem o admiravel contraste de "Antes e Depois" [illegible] de homens exaustos.

As "Moshavoth", habitações proletarias [illegible] são [illegible] Mualizam a vinha e [illegible] Nas encostas [illegible] terra [illegible] e [illegible] Nos campos [illegible] de [illegible] e [illegible] Nos [illegible] de [illegible] e [illegible] Nos [illegible] de [illegible] e [illegible] N

BAIXO CUSTO – preços acessíveis a qualquer negócio
ALTO RENDIMENTO – possui dispositivos que simplificam a contabilidade

Conjunto de máquina, mesa e cadeira, a partir de Cr$ 215.000,00

Máquinas de Contabilidade

DIRECTOR P-600 da Burroughs

Uma extraordinária máquina de contabilidade. A Director P-600 da Burroughs economizará tempo e dinheiro em sua contabilidade! Em máquina convencional, inserção frontal dos formulários e [illegible] elimina totalmente tais fichas e [illegible] as máquinas automáticas que fornece a Burroughs. Director P-600 a máquina que "você esperava" Burroughs Director P-600 significa VELOCIDADE!

Burroughs CIA. BURROUGHS DO BRASIL, INC.

Rio de Janeiro: Rua [illegible] 23-1845 e 23-1847
São Paulo: Largo do Paissandú 5° [illegible]
Agentes em todo o Brasil

SODA CÁUSTICA STAR

★ PUREZA ABSOLUTA
★ 98% - 99% DE FORÇA
★ ACONDICIONAMENTO PERFEITO

SIMPSON IMPORTADORA S. A.
AV. RIO BRANCO 108 - 19° ANDAR - SALA 1901 - TEL. 42-2685 - RIO DE JANEIRO

Boa Orientacao Administrativa na Central

REAPARELHAMENTO DO PARQUE FERROVIÁRIO PARA MAIOR SEGURANÇA DO TRÁFEGO

Renovação Das Linhas — 400 [illegible] Recuperados — Mais Dois Mil Vagões — [illegible] Recuperar — na Central do Brasil

Renovação Das Linhas

O Serviço de Segurança Pública

Mais de Dois Mil Vagões

400 Quilometros Recuperados

Os bairros da Zona Norte do Distrito Federal, afastados do mar, desenvolveram-se ao lado da Central e da Leopoldina, sem qualquer plano urbanístico de conjunto. Compare a Zona Norte com

Compare

VILA MAR de GUARATIBA

GLEBA GERAL

com lotes a partir de Cr$ 500,80 por mês

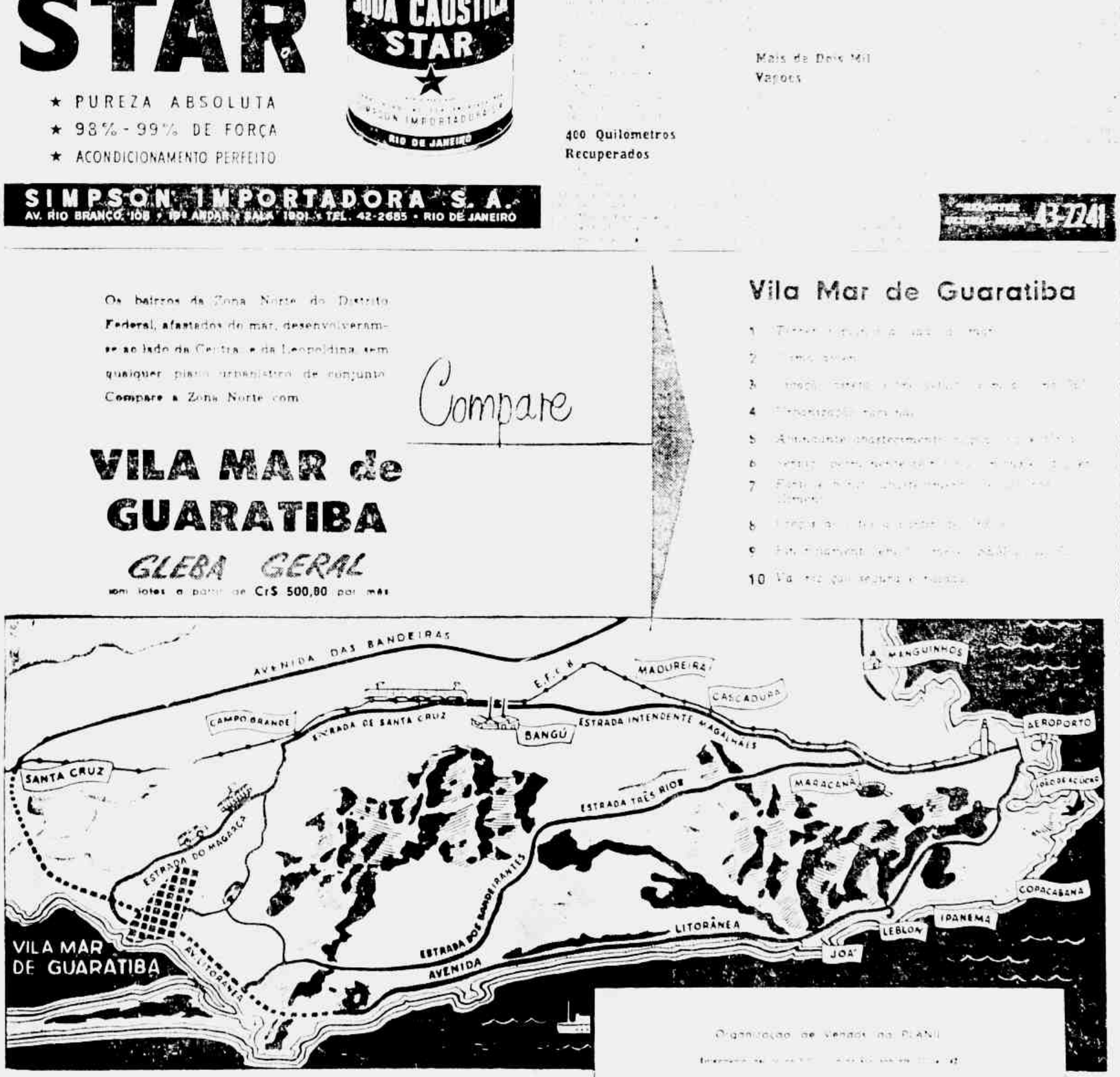

Para residir ou para lucrar com sua revenda, compre agora o seu lote de terreno em **Vila Mar de Guaratiba!**

Assine nos Autos cupão para que um de nossos corretores o procure no seu local de trabalho ou em sua residência

Nome
Profissão
Rua
Dia e hora em que pode ser procurado
Dia hora

Organização de vendas da PLANI
[illegible]
Mais um notável empreendimento da
CIA. CONSTRUTORA CONTINENTAL DE SÃO PAULO
Av. 13 de Maio n° [illegible] — 19° andar grupo [illegible]
No Maior Cia. Imobiliária [illegible]
(Exclusivo para corretores)

3.000 já compraram!

No Mundo Dos NEGÓCIOS

Quatro Novas Ações Serão Entregues em Bolsa Hoje de 1957

SUMOC Autoriza Financiamento de 13,7 Milhões de Dólares à PANAIR

Programa de Reaparelhamento da Emprêsa Nas Linhas Aéreas Internacionais — Melhoria Das Condições Competitivas da Panair do Brasil Frente as Demais Entidades Congêneres — Financiamentos

O Conselho da SUMOC autorizou o [illegible] de um [illegible] de US$ 13.700.000,00 (valor do principal acrescido de juros à taxa de 5% ao ano e de comissões bancárias) que os bancos norte-americanos Douglas Aircraft Co. Inc. de Santa Mônica e Pan American World Airways Inc. de Nova York e Boeing Airplane Co. de Nova York concederam à Panair do Brasil. O produto [illegible] se destina [illegible] de quatro aviões Douglas DC-7 e de peças sobressalentes, destinados à execução de um programa de [illegible] material de vôo de propriedade [illegible].

O referido [illegible] prevê a entrega de [illegible] e a [illegible] dos aviões previstos para [illegible] e 1957. A importância em apreço [illegible] SUMOC [illegible] pela Carteira de Comércio Exterior do Banco do Brasil e [illegible] pela Ministério da Fazenda em setembro de 1955.

A Panair do Brasil mantém em seus serviços [illegible] para pilotos europeus. Foi deferível o setor [illegible] de reaparelhamento [illegible] Panair [illegible] as condições [illegible] do referido [illegible] concorrentes [illegible].

Queda na Cotação do Dólar

Decrescimo no Volume de Trocas Brasil-Suiça

"O Brasil Numa Revolução Progressista" Para Paz

El. U.U.: Aumento no Preço do Café Solúvel

[illegible] aumento de salários [illegible] [illegible] vão [illegible] [illegible] [illegible]

FABRICA DE LAMPADAS EM S. PAULO — Acabam de chegar a esta capital, desembarcando no Aeroporto do Galeão, os engenheiros drs. Alfred R. Meyer e Fritz Telleis, respectivamente Presidente e Vice-Presidente da Osram G. m. b. H., de Muenchen. Os dois conhecidos técnicos e industriais alemães seguirão imediatamente para São Paulo a fim de inaugurarem nos próximos dias, a nova fábrica das lâmpadas Osram, em aquele Estado. No clichê, flagrante do desembarque dos industriais alemães

"OS ELEITOS DE DEUS"

A VIDA E A OBRA DOS SANTOS EM NOVELAS SEMANAIS, COM TODO O CAST" DA EMISSORA ESPECIALIZADA DA ORGANIZAÇAO VICTOR COSTA.

Radiofonização de EUGÊNIO LYRA FILHO

Terças, Quintas e Sábados, 17,40 hs.

860 Kilociclos

PRA-3 RÁDIO MUNDIAL

ORGANIZAÇÃO VICTOR COSTA

Atenção

Espuma de Nylon	Cr$ 98,00
Teia de Aranha	Cr$ 95,00
Malha 60 — Fio Preto	Cr$ 78,00
Malha 54	Cr$ 58,00
Malha 51 — Fio Retorcido ..	Cr$ 52,00

CINTA, CINTURITAS e P. SEIOS
Preços Excepcionais

Depósito da A CINTA MODERNA
Rua da Constituição n.º 36

"REPORTER ULTIMA HORA" 43-2241

No Melhor Ponto do Grajaú

Vende-se Magnífica Residência

Vende-se magnífica residência, de 2 pavimentos, sendo no térreo, 2 salas, copa grande hall, cozinha e banheiro de empregada. No andar superior, grande hall, 4 grandes quartos, todos bem arejados, e banheiro completo. Possui ainda esta magnífica residência, garagem com portas de aço, mais 3 quartos e um quintal arborizado. Maiores detalhes, tratar com o proprietário.

TELEFONE – 58-5729

Aos Anunciantes de Peças, Compra e Venda de Automóveis

ULTIMA HORA tem o prazer de comunicar a todos anunciantes, que negociam com automóveis, o lançamento de sua página especializada, com atrativos excepcionais, como: DIVULGAÇÃO DE MULTAS (movimento semanal), MUDANÇAS DE ITINERARIO, RELAÇÃO NOMINAL DOS ALUNOS QUE PRESTARÃO EXAME NA INSPETORIA, NOTAS DE INTERESSE GERAL, etc.

Uma página a serviço exclusivo do motorista, que será publicada tôdas as têrças-feiras, a partir de 4 de setembro. Reserva o direito de participar dêste grande empreendimento publicitário, pedindo detalhes pelo tel. 43-2936 — ramal 6 ou 7

PAZ E ÁGUA: BINÔMIO DE FÉ NA RECUPERAÇÃO DE UM POVO

Da Galiléia ao Vale do Jordão, os Pioneiros Travam a Batalha do Solo — Nazaré, Entre o Crescente e a Foice — O Grito Remoto Que Arruinou Uma População: "Partam! Israel Será Destruído em 48 Horas

(Por JOSEPH JAQUES JONES — Exclusiva Para ULTIMA HORA — Terceira de Uma Série de Reportagens)

HAIFA... 1956 — O Estado de Israel é como essas mulheres árabes que vemos a camular atrás d marido e do seu burro: carrega quase tôda sua água na cabeça. Quando dizemos isso, referimo-nos à Galiléia.

Ali onde o céu tão luminoso ilumina uma paisagem de estampas bíblicas, um vale, o Emek Netoufa, será transformado num vasto reservatório de uma capacidade prevista de um bilhão de metros cúbicos de água. Dêsse enorme coração partirá uma multitude de artérias com a aorta, um imenso **pipe-line** levando água até o Neguev e assim ajudando o rio Yarkon.

Duas vêzes por dia, o israelita crente ora pela paz e pela água. Nunca como em Israel, essas duas bênçãos estiveram tão intimamente entrelaçadas. O grande reservatório deve ser alimentado em parte pelo desvio do Jordão. O saneamento dos brejos do lago Houleh, e a criação de canais coletores estando praticamente terminados, a paz, senão o acôrdo com os vizinhos sírios e jordanianos é necessário para realizar plenamente o plano nacional de irrigação.

Considerando-se que há um desnivelamento de oitenta metros entre os lagos Houleh e Tiberíade, isso permitiria a instalação de uma central elétrica alimentada por uma energia hidráulica barata. Eric Johnstone, enviado especial do Presidente Eisenhower, esforça-se desde muito tempo por chegar a uma solução conciliatória, até agora repelida obstinadamente pelos países árabes. Chegamos. De qualquer lado que se vire, esbarra-se sempre com a irritante questão das fronteiras. Mas é mais uma demonstração da evidente necessidade de paz de Israel.

NAZARÉ, UMA ALDEIA ÁRABE COMO AS OUTRAS

A estrada serpenteava já por quase uma hora na Baixa Galiléia, salpicada de aglomerações árabes. À extensão monocrômica de uma terra amarelecida de pó, opunha-se a recente marchetaria das terras judaicas variegada de verde e de pardo. Os quadrados do jôgo de xadrez inscrevem no coração "a Galiléia sua superioridade sôbre o tapete antiquado, gasto até a trama por uma eternidade de incúria.

Nossa aproximação não dissipou as nuvens amontoadas no fundo de uma circunferência cercada de montanhas. Eram as casas de vinte mil habitantes árabes cristãos de Nazaré. Vista do alto, de muito alto, a paisagem tem sua beleza. Nessa bacia de onde partiu uma mensagem universal, só resta uma aldeia árabe como as outras onde só as casas brancas têm alguma graciosidade.

Um consórcio de oito guias relativamente poliglotas inicia o turista de boa-vontade nos Mistérios. Dois altares dividem a gruta da Anunciação. Evita-se assim os atropelos, pois são muitos os eclesiásticos que desejam celebrar a missa nesse local.

Onde foi a carpintaria de São José, os padres franciscanos edificaram uma igreja paroquial. Embaixo, uma escada dá para uma caverna, onde viveu a Família Sagrada. No interior há uma cisterna de onde tiravam a água.

Dois furos para a ventilação: ali, êles respiravam. Um buraco no muro, dois no chão, a despensa. O guia incita-nos a apalpar o rebordo interior de uma pedra. Ali Êle pousou sua mão. Desde então, milhares de peregrinos gastaram a rocha pousando, êles também, a mão.

Não se garante nada. A piedade ou a curiosidade é que complementam a autenticidade. As excavações entulham a frente dêsses dois locais santos. Os arqueologos realizam pesquisas.

Por uma rua, não muito estreita para uma via de burgo árabe — o centro é reservado para a passagem dos burros e para o escoamento das águas — acede-se a uma sinagoga onde teria estudado Jesus. Os dois muros transversais devem ser da época. A porta, uma inscrição: "Pede-se não penetrar com armas neste recinto".

Um velho árabe vende lembranças da Terra Santa. Nas tendas, os artífices arabes e um número incrível de sapateiros não erguem mais a cabeça à passagem dos turistas. Um adolescente se aproxima e num inglês hesitante oferece camelos de madeira, rosários, imagens santas.

Cartazes convidando para o Festival da Juventude em Varsóvia recobrem os muros da cidade. Os 38% de leitores comunistas, proporção incomum em Israel onde a representação total atinge apenas 5%, são bem catequizados. Terão os árabes cristãos abandonado o Crescente só para trocá-lo pela foice?

"PARTAM! ISRAEL SERÁ DESTRUIDA EM 48 HORAS"

Nas alturas de Nazaré, um riquíssimo francês mandou edificar a Basílica de Jesus Adolescente, a mais bela igreja do Oriente Próximo, de um belo e sóbrio gótico. Ao lado, um convento de salesianos respeita a tradição das escolas missionárias.

Israel, paradoxo prático da sabia política das minorias. Duzentos mil arabes vivem em paz com um milhão e meio de judeus. Quanto aos alguns milhares de "refugiados arabes" que vegetam na zona de Gaza ou nos países limítrofes, sua situação é simples.

Quando da guerra da Independência, a 14 de maio de 1948, os sete Estados coligados lançaram um apêlo aos habitantes arabes: "Abandonem suas casas e fujam. Assim poderão penetrar em Israel e destruir a canalha sionista. Dentro de 48 horas, poderão voltar e retomar posse de seus bens". Confiantes, centenas de milhares de arabes obedeceram. E esperaram. Esperam ainda. Há sete anos, empilhados em campos onde as Nações Unidas se encarregam de uma subsistência, o destino dêsses infelizes poderia ser regularizado rapidamente, mas os Estados arabes não querem perder um só pretexto oficial para manter as hostilidades de fato.

JORDÃO, RIO TRANQUILO SOB A "FACE DO MAR"

Duzentos e doze metros abaixo do nível do mar — o hebreu diz poèticamente a "face do mar". Desvairadamente azul, arrimado às Montanhas de Gola, esmagados pelos flancos abruptos de montes ciclopianos, o lago Tiberíade aconchega sua tranquila beleza no bojo da depressão do Jordão.

Sôbre êsse violino, cuja forma êle possui, pescadores e patrulhas costeiras israelitas alternam os acordes. E os tiros furibundos dos sírios fronteiriços se encarregam, por vêzes, de fazer-lhe fremir as cordas.

Ao sair do lago, um riacho arredonda seus magros ombros de espuma entre as margens herbosas como os prados de Seine-et-Oise. O Jordão murmura brandamente, alimentando ao mesmo tempo o sonho dos pioneiros e seus reservatórios de irrigação. Por êsse rio de água correu um rio de sangue. Forçando apenas a imaginação peculiar ao viajante, o sol poente iriza o azul dormente de uma púrpura resplendente.

A alguns passos, vela Degania, um dos primeiros "kibboutz". Dir-se-ia um imenso parque habitado. À entrada, cercado por uma grade, um tanque acaba de se enferrujar. Foi uma das unidades lançadas pelos Estados coligados. Um coquetel Molotov, atirado por um "haver kibboutz" imobilizou-o às portas de Degania. Agora, as crianças brincam em cima dêle. Nesse país jovem, não se sabe ainda utilizar os trofeus de guerra.

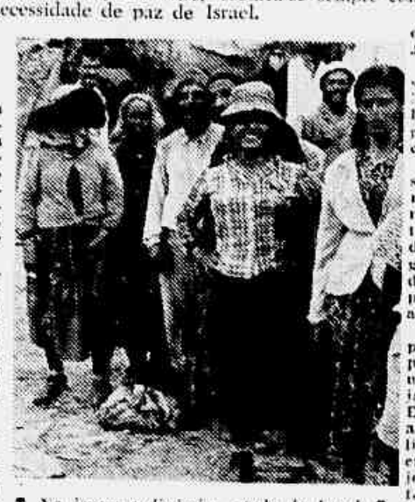

No jovem e dinâmico estado de Israel, homens e mulheres do mundo inteiro estão unidos num dos maiores empreendimentos de todos os tempos: a edificação de uma nação moderna em pleno deserto. Estes israelitas, chegados do Iraque e do Iemen, deixaram seus lares para colaborar, com bom-humor, entusiasmo e fé, numa obra que dignifica os judeus

ANTES E DEPOIS

Margeando o Jordão, ondas de desbravadores fizeram recuar as superfícies áridas. Muretas feitas de pedras apanhadas uma a uma, cercam terras recuperadas à cultura. À medida que se avança para o Norte, campos desbravados, lado a lado com terras ainda formigantes de rochas, oferecem o contraste marcante de "Antes e Depois", como nos anúncios de loções capilares.

As "Maabaroth", habitações provisórias, abrigam os novos imigrantes que vão tomar posse das terras. Atualizam assim a observação feita pelo ilustre romano, Flavius Josephe, dois mil anos antes: "A Galiléia é um país fértil, de terra rica, onde vivem milhares de abastados e pacíficos habitantes".

Ao voltarmos, de uma coroa de nuvens e sol, se pondo em fogo de artifício ilumina o Monte Thabor, 588 metros, rei dos montículos dos arredores, última sentinela antes da planície do Emek Jezreel.

A noite vai lançar suas estrêlas sôbre o monte da Transfiguração. A natureza não se atarda em transições. Da mesma forma, Israel, passando da lenda à realidade, lembra-se entretanto que é também o país da Bíblia, nessa paisagem plena de atardiosa poesia.

Mas as luzes de Haifa, a mais bela cidade do país, cintilam no flanco do Monte Carmel. O novo padrão da Galiléia se extrime nesse pôrto, pulmão aberto sôbre o mar, nessa cidade industrial cuja periferia devora pouco a pouco a encosta, implantando fábricas até São João d'Acre.

De toda a Galiléia pode-se avistar as luzes da cidade, Haifa-a-Branca, diadema ardente, brilha como um farol...

Próximo e Último Artigo:
NA ENCRUZILHADA DOS MUNDOS, UM PAIS OBSTINA-SE EM VIVER...

COM IMPONENTES DESFILES E UM BELISSIMO CORSO FOI COMEMORADO O 403.º ANIVERSÁRIO DE FUNDAÇÃO DE SÃO BERNARDO DO CAMPO

A Pequena Aldeia, Fundada Por João Ramalho em 1553 é Hoje um Centro Industrial em Franco Progresso

Vemos, na gravura de cima, um dos préstitos que tomou parte no desfile das comemorações com que se festejou o 403.º aniversário da fundação da histórica cidade de São Bernardo do Campo, hoje um dos proeminentes parques industriais situado nas proximidades da Capital paulista. Este carro, que obteve o 1.º prêmio, pela originalidade de sua concepção, em que uma paisana monta cosia à máquina um pavilhão nacional, foi apresentado pela Mercantil Suissa Industria e Comercio S. A. fabricante das bicicletas e máquinas de costura "MERCURW188" que tem a sua fábrica montada no Km. 22 da Via Anchieta, dentro do município que no domingo, dia 19, comemorou a sua fundação. Ao alto o Bispo de São Bernardo do Campo Rev. D. Jorge Marcos de Oliveira na ocasião em que fazia o discurso oficial, tendo a seu lado o sr. Mário Levandovsky, presidente da Mercantil Suissa, o prefeito de São Bernardo do Campo, sr. Aldo Pinotti, e o sr. Nasal Verissimo, Presidente da Câmara Municipal e outras pessoas gradas

"Ainda Não Sou Ferro Velho"

(Conclusão da 14.ª Pag.)

você e o técnico Flávio Costa?

— Não, absolutamente nada. Eu e Flávio sempre fomos bons amigos. Se Êle não me escalou no jogo contra o Fluminense, foi porque não tinha confiança nas minhas condições técnicas. Êle estava me preparando para entrar contra o Bangu, como de fato entrei.

Flávio é um excelente técnico e um grande amigo, que sempre depositou em mim muita fé. A confiança dele era tanta que me pediu para treinar de "half", pois queria me convocar para o "scratch" naquela posição.

A Maior Amargura de Uma Carreira

— Maneca, qual foi a maior amargura de sua carreira de profissional?

— Depois de perder a Copa do Mundo em 1950, evidentemente, a maior mágoa que guardo do futebol, foi a maneira pela qual fui desligado da delegação do Vasco, na última excursão à Europa. Eu vinha atuando bem, tecnicamente, e só faltavam poucas cidades para serem visitadas. Pois bem. Me mandaram embora como se manda a um cão leproso. Alegaram na época que eu estava "acabado". Mas agora que estou no Bangu, vou mostrar que ainda não sou ferro velho."

LAERTE PRIMEIRO MILAGRE...

(Conclusão da 14.ª Pag.)

bola. E, durante todo o jôgo, procurou com obstinação a posição de arrematante, realizando inclusive um grande tiro que espantou.

Recordando Uma Velha Entrevista

Durante o campeonato passado, Laerte ficou mais vezes na reserva do que qualquer outro dos que vieram para jogar em cima. Numa ocasião em que voltava, acidentalmente, tomei entrevistá-lo para esta página. Laerte falou-nos de sua infância, contou-nos a sua vida e descreveu-nos os seus sonhos. E teve uma frase que não esqueceremos mais, dizendo: "um dia destes eu subo e não desço mais". Há agora, pode-se acrescentar, tudo está em suas próprias mãos.

O América é Sinal Vermelho

Laerte não pôde viajar para São Paulo, para enfrentar o Palmeiras. Ficou aos cuidados do Departamento Médico. A extração de um dente retem-o na capital. Mas, como todos os seus companheiros, êle pensa muito no América. Acha que os rubros possuem uma das melhores equipes da cidade. Estão bem treinados e farão tudo para manter a liderança. Apesar de reconhecer tudo isso e afirmar que o time de Plácido é sinal vermelho no caminho do Vasco, Laerte acredita na vitória. E justificou as suas esperanças dizendo que o time está correndo muito.

AGORA! Moderno conjunto RIMOSA de cozinha americana de aço

Compre estas peças de uma vez, ou uma a uma, até formar êste conjunto harmonioso e utilíssimo

Peças de aço, esmaltadas a fogo, na côr clássica, com sólidas ferragens e dobradiças reforçadas com molas de pressão. Instalações a domicílio com parafusos embuchados

ESPECIFICAÇÕES

1. Bonita cantoneira superior. Prestações desde Cr$ 40,00
2. Cantoneira inferior de grande capacidade. Prestações desde Cr$ 80,00
3. Armário apropriado para arrumação de xícaras e pires. Prestações desde Cr$ 80,00
4. Armário muito prático para guardar cereais em vasilhame. Prestações desde Cr$ 104,00
5. Prateleira ideal para copos. Prestações desde Cr$ 28,00
6. Armário para guardar louça e utensílios de cozinha. Prestações desde Cr$ 80,00
7. Móvel inteiriço, ou *em peças isoladas*, para bateria de cozinha e talheres. Prestações desde Cr$ 360,00
8. Especialmente construído para conter vassouras ou louça miúda. Prestações desde Cr$ 224,00

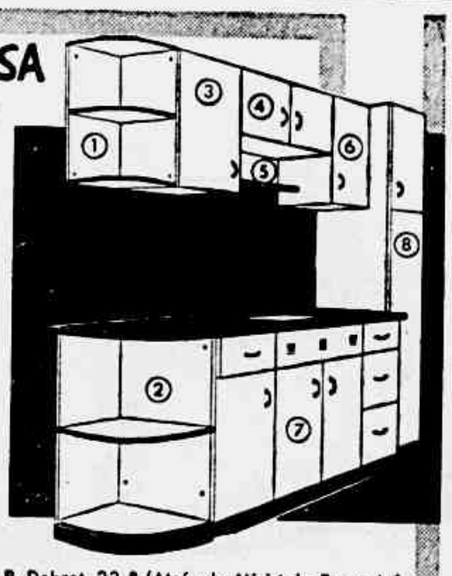

Distrisa

R. Debret, 23-B (Atrás do Minist. da Fazenda)
Telefone: 52-8439
DISTRIBUIDORA DA COMPANHIA SIDERÚRGICA NACIONAL

Apresentação à crítica, aos homens de letras e ao público, das obras completas do escritor Lima Barreto, Amanhã, na Livraria São José

Amanhã, sexta-feira, 31 de agôsto, às 17 horas, na Livraria São José, serão apresentadas à crítica, aos homens de letras e ao público, as obras completas — (17 volumes) — do saudoso escritor LIMA BARRETO, em edição organizada e cuidadosamente revista pelo escritor e jornalista Francisco de Assis Barbosa, com a colaboração de Antônio Houaiss e Manoel Cavalcanti Proença.

OBRAS COMPLETAS DE LIMA BARRETO

1) "RECORDAÇÕES DO ESCRIVÃO ISAIAS CAMINHA", prefácio de Francisco de Assis Barbosa, Cr$ 85,00; 2) "TRISTE FIM DE POLICARPO QUARESMA", prefácio de M. de Oliveira Lima, Cr$ 85,00; 3) "NUMA E A NINFA", prefácio de João Ribeiro, Cr$ 80,00; 4) "VIDA E MORTE DE M. J. GONZAGA DE SÁ", prefácio de Alceu Amoroso Lima, Cr$ 85,00; 5) "CLARA DOS ANJOS", prefácio de Sérgio Buarque de Holanda, Cr$ 85,00; 6) "HISTÓRIAS E SONHOS", prefácio de Lúcia Miguel Pereira, Cr$ 80,00; 7) "OS BRUZUNDANGAS", prefácio de Osmar Pimentel, Cr$ 80,00; 8) "COISAS DO REINO DO JAMBOM", prefácio de Olívio Montenegro, Cr$ 85,00; 9) "BAGATELAS", prefácio de Astrogildo Pereira, Cr$ 85,00; 10) "FEIRAS E MAFUÁS", prefácio de Jackson de Figueiredo, Cr$ 85,00; 11) "VIDA URBANA", prefácio de Antônio Houaiss, Cr$ 80,00; 12) "MARGINÁLIA", prefácio de Agripino Grieco, Cr$ 85,00; 13) "IMPRESSÕES DE LEITURA", prefácio de M. Cavalcanti Proença, Cr$ 85,00; 14) "DIÁRIO INTIMO", prefácio de Gilberto Freyre, Cr$ 85,00; 15) "O CEMITÉRIO DOS VIVOS", prefácio de Eugênio Gomes, Cr$ 80,00; 16) "CORRESPONDÊNCIA — ATIVA E PASSIVA" (2 tomos), prefácios de Antônio Noronha Santos e B. Quadros, Cr$ 160,00

Preço das obras completas, 17 vols. Cr$ 1.410,00

LIVRARIA SÃO JOSÉ — Rua São José, 38

Rio de Janeiro — Fones: 42-0435 e 22-9207

Remetemos para todo o Brasil pelo Reembôlso Postal e contra cheque, vale postal, ou carta registrada com o valor declarado. Atendemos pelo telefone e entregamos a domicílio.

Clube dos 500 está com seus portões abertos...

o espera sua visita!

Em suas viagens entre Rio e São Paulo, pare no Km. 232 da Via Dutra.

em encantador recanto encontram-se à sua disposição

- bar e restaurante
- pôsto de serviço
- modernos apartamentos
- tênis, piscina
- outros entretenimentos

refeição comercial Cr$ 60,00

Aparelhado para promoção de festas de casamentos, batizados, convenções, etc.

Clube dos 500 no quilometro 232 da VIA DUTRA

Relações Públicas e Propaganda

CONTABILIDADE MECANIZADA

BAIXO CUSTO – preços acessíveis a qualquer negócio
ALTO RENDIMENTO – possui dispositivos que simplificam a contabilidade

Conjunto de máquina, mesa e cadeira, a partir de Cr$ 215.000,00

Máquinas de Contabilidade

DIRECTOR P-600 da Burroughs

Uma extraordinária máquina de contabilidade. A Director P-600 da Burroughs economizará tempo e dinheiro em sua contabilidade! Eis algumas características: inserção frontal dos formulários e lançamentos simultâneos nas fichas e diário, e dispositivos automáticos que tornam a Burroughs Director P-600 a máquina que você esperava! Burroughs Director P-600 significa VELOCIDADE!

Burroughs CIA. BURROUGHS DO BRASIL, INC.

Rio de Janeiro: Rua Visconde de Inhaúma, 134 - 12.° andar, tels.: 23-1699, 23-1846 e 23-1847
São Paulo: Largo do Paissandu, 51 - Sobreloja - tels.: 36-5403 e 35-1999
Agentes em todo o Brasil

SODA CÁUSTICA STAR

★ PUREZA ABSOLUTA
★ 98% - 99% DE FORÇA
★ ACONDICIONAMENTO PERFEITO

SIMPSON IMPORTADORA S. A.
AV. RIO BRANCO, 108 • 19.° ANDAR • SALA 1901 • TEL. 42-2685 • RIO DE JANEIRO

Boa Orientação Administrativa na Central

REAPARELHAMENTO DO PARQUE FERROVIÁRIO PARA MAIOR SEGURANÇA DO TRÁFEGO

Renovação Das Linhas — 400 Km Recuperados Mais Dois Mil Vagões — Fase de Recuperação na Central do Brasil

Quem o foi encontrar ao diretor [illegible] encargo de dirigir a Central do Brasil, a fim de [illegible] via percorrê-la por uma das mais [illegible] tando assoberbada de dívidas que, no início de [illegible] a 1 bilhão e 200 milhões de cruzeiros.

Em estado geral pessimo [illegible] material rodante. O material de [illegible] ainda, os concorrentes nacionais [illegible] fornecimentos porque a Central não [illegible]

Renovação Das Linhas

Procurou então S. S. resolver o grave impasse com a ajuda do governo, que, aliás, tem [illegible] para os nossos problemas [illegible] uma consolidação geral com a [illegible] externa desejada.

Ainda como medida [illegible], o plano geral de economia [illegible] particularmente feitas as verbas de obras da Central. Teve o diretor [illegible] para um elevado [illegible] de 1.500 milhões de cruzeiros [illegible] alargamento de linhas em Minas [illegible] e da eletrificação e assentamento [illegible] de trilhos nas estradas [illegible] no Centro, obras essas que fazem [illegible] do plano de remodelação da [illegible] Estrada de Ferro e visam [illegible] diminuir as rampas e melhorar [illegible] as curvas de antigo traçado, [illegible] original, adaptando-o [illegible] de tráfego resultante [illegible] para as cargas e [illegible]

Com a consolidação dessas [illegible] permitirá a completa renovação da frota nos respectivos [illegible] locomotivas que atingiu [illegible] diretamente a Central do Brasil.

400 Quilômetros Recuperados

Já foram [illegible] especialmente [illegible] uma extensão [illegible] quilômetros nos ramais [illegible] Minas Gerais e [illegible] estão trabalhando [illegible] intensidade [illegible] encontrando [illegible] Brasília [illegible] Grande [illegible] Campos [illegible]

Mais de Dois Mil Vagões

A [illegible] além [illegible] Brasília [illegible] Campos [illegible] para [illegible] Nacional [illegible] Rio [illegible] Minas [illegible] Rio [illegible] Rio [illegible] Rio

NA RETA Final

WILSON DO NASCIMENTO

Fim da Onda Contra o Turfe
Muito Obrigado, Minha Gente
Monte Líbano, Grande Clube

1 — Nos, de ULTIMA HORA, depois de lutarmos durante muito tempo contra o projeto do Sr. João Machado, inclusive levando aquele parlamentar, através de nossas reportagens e comentários os esclarecimentos que o deputado trabalhista tanto precisava, registramos, hoje, muito felizes, o êxito da "mesa redonda" realizada anteontem na sede da Associação de Cronistas de Turfe, ocasião em que o problema foi debatido dando margem ao autor do projeto para declarar que não mais iria tentar acabar com as corridas das quintas-feiras. Não poderia ser outra a atitude do Sr. João Machado, a menos que sua intenção, no caso, não fôsse honesta e sincera. Alias, falando outro dia a ULTIMA HORA o Sr. João Goulart, líder do P. T. B. e Vice-Presidente da Republica já havia assegurado aos trabalhadores que conversaria com o deputado trabalhista sobre o assunto, uma vez que este era um homem de bem e só idealizara a lei contra o turfe e seus trabalhadores por estar mal informado. Não constitui surpresa, portanto, que o Sr João Machado tenha se mostrado cordato na reunião com os jornalistas e, daqui para a frente, o que interessa é que ele defenda o turfe, a criação nacional e os trabalhadores, deixando a demagogia e os "golpes baixos" para os representantes reacionarios e fãs do golpismo fartamente desmascarado. Não podemos deixar de registrar, ainda, dois pronunciamentos de invulgar importancia sôbre alguns projetos em andamento na Câmara dos Deputados e que, se aprovados, causarão tremendos prejuizos ao nobre esporte e à criação, afetando, inclusive, a propria segurança nacional. O primeiro desses discursos foi o do eminente General Flôres da Cunha, vice-presidente da Câmara dos Deputados, durante a festa do "Homem do Turfe", organizada por ULTIMA HORA. Numa profissão de fé, como autentico turfista, falando claro, como sempre o fez em sua vida, o notavel homem publico assegurou que não tinha cabimento a pretensão que visava acabar com as corridas ao meio de semana, quando as reuniões turfistas se processam diariamente, no mundo inteiro, sem que ninguem se mostre contrário, tal a importância do esporte como fator de aprimoramento da raça equina. O outro pronunciamento tambem foi de um ilustre militar, o General Danton Teixeira, diretor da Remonta, durante o banquete oferecido pelo Jockey Club ao Exercito pela passagem do dia de Caxias. Abordando o problema da criação como grande entendido e dizendo da utilidade das corridas, acentuou o General Danton Teixeira que "limitar o desenvolvimento normal dessas sociedades será criar problemas sociais de complicada solução". E apelou para os responsáveis, a fim de examinarem o assunto com serenidade e isenção.

2 — Terminadas, graças a Deus com total êxito, as duas sensacionais iniciativas de ULTIMA HORA, a festa do "Homem do Turfe" e a eleição da "Rainha do Turfe", devemos hoje, mais uma vez, agradecer a colaboração esplendida que tivemos e sem a qual não seria possivel levar avante os dois importantes empreendimentos, consagrados já, pela totalidade dos turfistas como acontecimentos dos mais expressivos e de rara significação na vida do nobre esporte. Não vamos citar nomes para não corrermos o risco de uma possivel omissão e, portanto, injustiça. A todos que, de uma ou outra forma colaboraram, o nosso melhor muito obrigado.

3 — O Clube Monte Líbano, aristocrático e de uma simpatia a tôda prova, cedeu seus salões para a coroação da Srta. Ana Maria Ribas como a "Rainha do Turfe" de 1956, bem como para o espetacular baile oferecido à nova soberana e às princesas, belas e lindas, que foram as Srtas. Maria Alice Lopes, Norma Primo, Maria Dolores Barbosa e Gilda Ferreira. Todos lamentamos, profunda e sinceramente a ausência da Srta. Ana Bentes, acometida de uma indisposição na noite que antecedia a realização do concurso, dele não participando. Selomão Saad, Adib Jabor e o nosso velho amigo Nagib Murad foram de uma gentileza ímpar para com ULTIMA HORA.

EMPREGADOS DOS JOCKEYS CLUBS DE TODO O PAIS AGRADECEM A "ULTIMA HORA":

PRÀTICAMENTE LIQUIDADO O ASSUNTO: VAI CAIR O PROJETO JOÃO MACHADO!

Desde o Início o Nosso Vespertino Foi em Defesa Dos Milhares de Trabalhadores Que Seriam Prejudicados Pela Absurda Aprovação do Projeto do Deputado João Machado — Nossa Atitude Começou Com a Oposição à Defesa do Projeto, Feita Por um Outro Vespertino e Culminou Com o Apêlo ao Vice-Presidente Dr. João Goulart, Defensor Incansável Dos Trabalhadores do Brasil — Palavras de Agradecimento Dos Representantes Dos Sindicatos de Empregados em Estabelecimentos Hipicos do Rio e de São Paulo, em Visita a ULTIMA HORA — (*Reportagem de FAUSTO SERPA*)

DESDE que o Deputado sr. João Machado apresentou e depois solicitou urgência para um projeto de sua autoria, na Câmara Federal, o qual visava a proibir as corridas nos hipódromos em dias da semana, que ULTIMA HORA tomou a iniciativa de combater os propósitos do ilustre representante do Legislativo por inoportunos e prejudiciais a um grande número de trabalhadores que vivem exclusivamente do turfe! Imediatamente nos colocamos em posição de combate a outro vespertino defensor da causa e solicitamos através de nosso jornal, pela palavra dos representantes dos orgãos de classe a colaboração, por todos os titulos valiosissima, do Vice-Presidente dr. João Goulart, um legitimo defensor dos trabalhadores pela legenda do PTB! E o nobre e dedicado batalhador da causa dos humildes prontamente atendeu ao nosso apêlo, chegando mesmo a declarar aos nossos repórteres que iria ter um entendimento pessoal com o deputado dr. João Machado, por acha-lo, naturalmente mal informado pelos que, à sombra de seu prestigio na Câmara Federal, desejavam alcançar fim colimado por seus interêsses inconfessáveis, combatendo sem razões plausiveis, um esporte tradicional! Milhares de trabalhadores que vivem do turfe seriam imensamente prejudicados sem justa causa, por uma medida absurda que os iria privar de seus meios de subsistência! E as corridas são, sabidamente, amparadas por Lei Especial que visa ao aprimoramento da raça equina, com os patrióticos propósitos de salvaguarda da defesa nacional!

Pelos Profissionais Paulistas

Recebemos em nossa redação a visita do Sr. Germano Antônio De Estefano, primeiro Secretario do Sindicato dos Trabalhadores em Estabelecimentos Hipicos de São Paulo, que veio acompanhado pelo Sr. Mario da Silveira Gusmão, presidente de idêntico Sindicato no Rio de Janeiro. Ambos vieram trazer o agradecimento de milhares de trabalhadores do turfe do Rio e da paulicéia pela atuação de nosso vespertino, solicitando a interferência de "Jango" Goulart, o eterno defensor dos trabalhadores, no caso do projeto João Machado. Disse-nos aquele representante dos trabalhadores do turfe bandeirante:

— "O projeto João Machado pretende prejudicar milhares de trabalhadores paulistas! No Estado se realiza corridas quase todos os dias e são milhares de pessoas das familias desses profissionais do turfe que se verão privadas de seu sustento se forem proibidas as corridas em dias da semana! São as seguintes as Sociedades prejudicadas frontalmente com a medida surgida por aquele ilustre parlamentar: Jockey Club de São Paulo, que pretende realizar corridas noturnas em dias da semana a partir de outubro proximo; Sociedade Paulista de Trote; Jockeys Clubes de Campinas, de São Vicente, de Bauru e de São Carlos; todos propiciando meios de subsistência a um numero incontável de trabalhadores! Venho trazer a solidariedade dos trabalhadores do turfe de São Paulo à campanha de ULTIMA HORA e encarecer o apêlo feito ao nobre Vice-Presidente da Republica para lutar em favor de nossa causa! A êsse brilhante vespertino do povo, nossos mais sinceros agradecimentos pela iniciativa em defesa dos interêsses dos profissionais do turfe!"

Milhares Também Sofrerão no Rio

— "Milhares de trabalhadores do turfe sofrerão no Rio de Janeiro, a exemplo de São Paulo e de outros centros adiantados do nobre esporte no Brasil", começou dizendo-nos o Sr. Mario da Silveira Gusmão, presidente do Sindicato em nossa Capital. E prosseguiu:

— "ULTIMA HORA, um jornal popular e nacionalista, foi o primeiro a combater o malfadado projeto do Deputado João Machado, defendendo desde o inicio bravamente os interêsses dos trabalhadores cariocas! Seria um verdadeiro absurdo que se pretenda, como vocês disseram muito bem, fechar os Hipódromos em dias da semana, prejudicando o ganhapão de milhares de trabalhadores, somente porque alguns viciados podem deixar o trabalho para irem as corridas! Então teriam igualmente que ser fechados todos os bares, os campos de futebol, os cinemas e teatros e uma infinidades de locais de diversão publica em dias da semana, o que constituiria uma verdadeira aberração em materia de legislação! Ademais o turfe tem um proposito altamente nacionalista, em favor da criação do cavalo puro-sangue, reconhecido por todos em tôdas as partes do mundo! Meus parabéns a vocês pelo trabalho que estão realizando em defesa dos trabalhadores, bem como pela campanha em favor do Turfe Brasileiro!"

Mesa Redonda com João Machado

Conforme foi amplamente divulgado, realizou-se na tarde de ontem uma mesa-redonda entre o Deputado João Machado e diversos representantes da cronica especializada e do turfe nacional. Esclarecido sôbre vários aspectos da questão, o ilustre parlamentar teve ensejo de ouvir de todos os presentes a confirmação de que o projeto proposto por êle viria prejudicar milhares de trabalhadores do turfe.

Os srs. Mario da Silveira Gusmão e Germano Antônio De Estefano, representantes dos trabalhadores da classe do Rio e de S. Paulo, quando em visita de agradecimento a redação de ULTIMA HORA

ECOS DA GRANDIOSA FESTA EM HOMENAGEM AO SR. PEIXOTO DE CASTRO:

"A Consagração do "Homem do Turfe", é Cada Ano, Realizada Com um Crescente Entusiasmo"

Palavras Que Foram Proferidas Durante o Banquete ao Ilustre Criador e Proprietario Pelo Dr. Gerson Cordeiro, Presidente da Associação de Cronistas de Turfe do Rio de Janeiro — A Saudação do Dr. Jose Albano da Nova Monteiro, Presidente da Associação de Proprietarios de Cavalos de Corridas — Mais Algumas Palavras em Louvor do "Homem do Turfe" Proferidas Por Gerson Cordeiro na Tribuna Destinada Aos Jornalistas do Hipodromo no Momento em Que o Sr. Peixoto de Castro Visitou os Profissionais da Pena — Outras brilhantes Oraçoes Proferidas na Festa de Sabado Serão Publicadas no Decorrer da Semana

CONFORME temos anunciado, estamos publicando as diversas orações que foram proferidas durante o grande banquete oferecido ao Sr. Peixoto de Castro para a outorga, ao ilustre criador e proprietario, do titulo de "Homem do Turfe" de 1956, idealizado e organizado por ULTIMA HORA. Hoje vamos divulgar as palavras de louvor pronunciadas pelos representantes dos jornalistas especializados, Dr. Gerson Cordeiro, Presidente da Associação de Cronistas de Turfe do Rio de Janeiro e dos proprietarios cariocas, o Dr. José Albano da Nova Monteiro, Presidente da Associação de Proprietarios de Cavalos de Corridas.

Palavras de Gerson Cordeiro

O representante do órgão de classe que congrega os cronistas especializados do turfe assim se dirigiu ao nome "Homem do Turfe" de 1956 durante o banquete realizado na sabado:

"Presidente "Homem do Turfe" de 1956, Senhoras e Senhores. Não seria possivel que a Associação dos Cronistas de Turfe do Rio de Janeiro, cuja presidência tenho a honra de exercer, não tivesse sua voz em harmonia com as que aqui se estão fazendo ouvir nesta homenagem merecidissima e justa ao Dr. Peixoto de Castro. Feito de uma iniciativa feliz dos bravos jornalistas de ULTIMA HORA, que uma vez mais vem prestigiando do nobre esporte, a escolha do nome "Homem do Turfe" e realizada cada ano em creciente entusiasmo. Como todos as boas tradições ancestrais em torno desta nossa homenagem deixou o campo restrito em que nasceu, para se estender na consciência popular da boa gente carioca. Peixoto, Fonseca da Cunha, o glorioso defensor do "turquete" elevou recentemente o nome ao topo de todos os grandes nossos, depois Osvaldo Aranha, tão expoente da vida universal, prestigiado e querido, por suas virtudes singulares. Victor Peixoto de Castro, a par, significação, em eminência, do turfe brasileiro. A escolha se reveste de rara felicidade. Momento depois de prolongado inverno durante o qual o eminente patricio, na defesa de pontos de vista respeitaveis, sofreu, em silêncio, as amarguras do desconforto. Passada a borrasca, o dia bonançoso surgiu para o mundo do turfe com a delicadeza dessas texturas de arte, que imortalizam os gênios criadores de sinfonias. A noite escura ficou para trás. A alvorada faz sentir os seus tons na clarinada consagratória desta hora, e todos compreendem que Peixoto de Castro, dentro da sua armadura feita de ação e de bondade é, em verdade, a lidima expressão do "Homem do Turfe" de 1956. A Associação dos Cronistas de Turfe do Rio de Janeiro, que tem recebido do eminente patricio as mais impressionantes demonstrações da sua estima e do seu apreço, aqui está, solidarizada nesta festa de beleza e de justiça, saudando o Dr. Peixoto de Castro, e jubilosa pela conquista da sua ultima laurea. Mas, seriamos incompletos se, representando o pensamento da classe dos jornalistas de turfe, esquecessemos nesta homenagem, a figura querida de Dona Zélia Peixoto de Castro, essa dama enriquecida na velha escola dos inquebrantáveis e que tem sido ao lado de seu esposo, a companheira de tôdas as horas, a fonte inspiradora de todos os momentos e o coração suave, de carinho e de amor, com êle lutando, com êle sofrendo e com êle vencendo e sorrindo. Ao eminente "Homem do Turfe" de 1956, e à sua excelentissima esposa, as homenagens comovidas dos jornalistas congregados à sombra da bandeira da Associação dos Cronistas de Turfe do Rio de Janeiro."

Fala o Dr. Nova Monteiro

O Presidente da Associação dos Proprietarios de Cavalos de Corridas dirigiu-se nestes têrmos, em nome da entidade do Sr. Peixoto de Castro: "Senhor Dr. Peixoto de Castro, "Homem do Turfe" de 1956, Exmo. Sr. Presidente do Jockey Club Brasileiro, Exmo. Sr. Presidente do Jockey Club de São Paulo, Exmo. Sr. Presidente do Jockey Club de São Vicente, Exmo. Sr. Presidente da Associação de Criadores, Senhoras e Senhores. As razões que hoje aqui se fazem ouvir nesta festa consagratoria do "Homem do Turfe" de 1956 — o Dr. Antônio Joaquim Peixoto de Castro Júnior — não poderia deixar de interessar a dois seus adversários, mas amigos e companheiros do desporto — os proprietarios de cavalos de corrida.

Cabendo-me a honra de interpretar o sentimento destes abnegados e desinteressados desportistas, e com a maior satisfação que transmito, ao nosso "Homem do Turfe" as homenagens e a "solidariedade" dos proprietarios do turfe carioca e da sua Associação representativa.

Que se pode dizer de Peixoto de Castro como proprietário de cavalos de corrida?

Dizer dos anos sem conta em que a presença da farda azul e estrelas brancas deu brilho aos nossos programas turfisticos?

Dizer dos inexcedíveis entusiasmo e sacrifícios do nosso homenageado, traduzidos repetidamente para as nossas pistas animais estrangeiros da mais alta qualidade?

Dizer que a sua dedicação pelas atividades dos hipódromos prolongou-se no sentido da criação do puro-sangue, proporcionando a nossa "clientela" dois exemplares centros como são o Mondesir e o Italussu?

Dizer do seu reconhecimento pelos que representam no turfe os proprietarios, êle que foi o primeiro presidente da primeira associação da classe que foi a autor do incidental "cidan" — o turfe sempre?

Não vamos citar tôdas as pertinentes qualidades que hoje ornam o "Homem do Turfe" de 1956 já tão por demais comentadas.

Mas, como dentro da delegação que neste momento exerço estou no dever de transmitir-lhe o testemunho do nosso grande apreço, vejo-me na contingência de buscar uma outra formula de homenagem capaz de sensibilizar o homenageado, tão merecedor das manifestações que neste momento lhe tão dirigidas.

Os proprietarios do turfe carioca desejam pois o objetivo desta manifestação do "Homem do Turfe" para a sua dignissima esposa, D. Zélia Peixoto de Castro, — a grande proprietaria.

Todos nós reconhecemos o seu grande entusiasmo pelo nosso desporto, ela é grande inspiradora do nosso "Homem do Turfe" de 1956, a grande desportista, a grande animadora...

E com a maior admiração que a vemos, frequentemente, vibrando de entusiasmo, comparecer à raia para recepcionar a repesagem dos seus representantes, sejam êles um Quitrapuco ou um Tunes ou peças de classe de uma Tripla e Cruz, sejam êles modestos produtores que acabam de conquistar a primeira vitoria.

Além dessas repetidas exteriorizações do seu ardente entusiasmo pelas nossas corridas, sabemos que acompanha com o maior interêsse as atividades de sua tradicional coudelaria, tem conhecimento diario do treinamento dos seus representantes e toma parte ativa nas decisões orientadoras de seu estud.

Acreditamos portanto que nenhuma homenagem ao "Homem do Turfe" de 1956 poderá superar a que prestamos neste momento os proprietarios do turfe carioca a nossa companheira de desporto, D. Zelia Peixoto de Castro, grande desportista, grande proprietaria...

E ao apresentarmos o testemunho do nosso inesgotavel apreço ao digno casal formulamos os mais sinceros votos no sentido de que a blusa branca estrelada em azul por muitos anos continue contribuindo para o brilho e progresso do nosso carreiramo, fundamento incontestável que é do Turfe Brasileiro!"

Peixoto Visita os Cronistas

Logo após a realização do grande banquete em sua homenagem, o Sr. Peixoto de Castro, o novo "Homem do Turfe", dirigiu-se com sua esposa, D. Zélia Peixoto de Castro, à Tribuna dos Proprietarios e Profissionais, no local reservado aos cronistas de turfe, onde foi servida uma taça de "champagne" pelos profissionais da pena. Nesta ocasião o Dr. Gerson Cordeiro, pela Associação dos Cronistas de Turfe, teve ocasião de dirigir ao ilustre criador estas palavras:

"Querido amigo Dr. Peixoto de Castro. A festa da cordialidade sabeis bem que é ela em beleza e intensidade, sentimos ainda, os seus ultimos vestigios. Mas somos instrumentos da sua amizade, estimado Dr. Peixoto de Castro. E nasceu dentro de nós, seus amigos jornalistas, uma vontade inexplicada de contribuir com a nossa homenagem profissional, para a alegria maior dêste dia feliz. Aqui o senhor não encontrará o mesmo ambiente ornamental, abrilhantado pela presença da beleza representativa do mundo feminino, nem engalanado pela pleiade de nomes ilustres, integrados nos altos setores da nossa vida social. Aqui, prezado amigo, estão apenas os seus amigos, gente modesta, em mangas de camisa, gente ávida por noticias, com pensamento voltado para os seus leitores e ouvintes, irmanados em tôrno de uma idéia, desejosos em testemunhar a sua satisfação, vendo-o, Dr. Peixoto de Castro, receber as justas homenagens da assistência seleta, e com elas o titulo consagratório de "Homem do Turfe" de 1956. O senhor está aqui, neste momento de intimidade profissional, porque os homens de imprensa entenderam de seu dever, saudá-lo em sua bancada de trabalho, com a alma iluminada por um prazer diferente, sentindo-o junto de nós, na comunhão das mesmas metas que conduzem para a frente e para o alto, os que lutam pelo turfe, honrando-o e dignificando-o. O que o senhor tem feito pela nossa classe não pode ser contado em justos têrmos. Tem-nos dado tudo e nós, pálares da fortuna, só lhe temos dado em troca, tôda a pureza dos nossos corações agradecidos. Foi para que lhe pudessemos dizer isto, querido amigo, que o trouxemos aqui, em nosso campo de trabalho, nesta trincheira da liberdade e do pensamento. A sua saude, à sua felicidade e à felicidade de Dona Zélia, levantamos, comovidos, a taça da nossa eterna gratidão".

Refere-se a Imprensa à Festa do "Homem do Turfe" de 1956

O novo brilhante colega Luiz Reis (Cabeleira), do "Diário Carioca", "A Noite" e "Emissora Continental", assim se referiu ao êxito da festa organizada por ULTIMA HORA para consagrar o Sr. Peixoto de Castro e coroar a nova "Rainha do Turfe":

"Homem do Turfe"

Alcançou sucesso estrondoso a festa do "Homem do Turfe", iniciativa de nosso velho companheiro Wilson do Nascimento, responsável pelo Departamento de Turfe de ULTIMA HORA.

No sábado, realizou-se o banquete em homenagem ao Sr. Peixoto de Castro e onde anotamos as seguintes presenças: Prefeito Negrão de Lima, Sr. Mário Ribeiro, presidente do Jockey Club, Sr. Fábio Prado, presidente do Jockey Club de São Paulo, Sr. Oswaldo Aranha, General Flôres da Cunha, o presidente do Jockey Club de São Vicente, diretores do Jockey Club Brasileiro, além de outras altas personalidades.

O conjunto do baterista Juquinha animou o almôço e a banda do Corpo de Bombeiros executou bela página musical. Desfilaram também as candidatas ao concurso "Rainha do Turfe", tôdas merecedoras do titulo, que, depois de demorada escolha, ficou com a Srta. Ana Maria Ribas, coroada no baile que se realizou às 23 horas nos salões do aristocrático Clube Monte Líbano.

O Prêmio "Homem do Turfe de 1956" foi vencido pelo Lorient, cujo proprietário recebeu um troféu do Sr. Peixoto de Castro. O jóquei e o treinador, Ubiraiara Cunha e Jorge Morgado, foram agraciados com brindes oferecidos por Dona Zélia.

Nossos parabens a Wilson do Nascimento! Brilhante sob todos os aspectos a festa do "Homem do Turfe"!

TARDES no Jockey

PINTO SERRA

ALBERTO FADEL é um dos maiores colaboradores do Jockey Club e um incentivador que vem ao bem do turfe. Vai ao diretor do ULTIMA HORA como também ao TV Rio, o simpático turfista não mede sacrifícios para o sucesso das coisas do nobre esporte. Foi, sem se importar com os prejuízos decorrentes de acontecimentos semelhantes, o organizador do excelente banquete do "Homem do Turfe" de 1956, que mereceu elogiosas referências de todos os convidados.

UM moço "estiloso" na Gávea, denominado J. J. Pettinati ou estimado "Turtinati" Sr. José Junqueira, que acompanhado de Senhora Kalil e amigos Bozo, Antonieta, Porfiado e Rosa Dias A tarde ensolarada é brasileira com estrêlas verdes. Augura-se êxito a nova modalidade carioca, porque seu titular, das mais simpáticas figuras do turfe, bem o merece.

SEBASTIÃO STOCKLER, sem dúvida um dos elementos associados do Jockey Club, embora seus compromissos não permitam maior assiduidade ao Hipódromo, prometeu ao repórter que no próximo mês comparecerá com maior frequência.

NA tarde de domingo último, o Jockey Club Brasileiro homenageou o glorioso Exército Brasileiro, convidando o Ministro da Guerra, General Teixeira Lott e todo o Estado Maior para um banquete festivo que se realizou no salão das rosas. Todos os párcos da reunião foram em homenagem a grandes vultos das fôrças armadas e o Grande Prêmio "Duque de Caxias" foi a prova principal do programa. Falou durante o banquete, em nome do Ministro, o general Danton Teixeira, Diretor da Remonta, pronunciando brilhante oração em prol do turfe e da criação equinea.

O ilustre casal Dr. Mário Ribeiro paletra, na Tribuna de Honra, com a Senhora Leda Ribeiro e sua elegante filha, a Senhorita Ana Maria Ribas, eleita "Rainha do Turfe" de 1956 em companhia de diversos convidados, destacando-se entre os presentes o Ministro Lott Galvão e o General Danton Teixeira, durante a ultima reunião da Gávea

O casal Dr. Mário de Azevedo Ribeiro foi prodigo em gentileza "do turfe" de 1956, recebendo-as para com a nova "Rainha carinhosamente a representante da beleza e da graça da juventude que frequenta os Sociais e apresentando-a a todos os convidados do Jockey Club Brasileiro na Tribuna de Honra, de onde a jovem eleita assistiu aos páreos da corrida de domingo, dia seguinte a sua eleição pela familia turfista.

MUITO bonita e elegante, Maria Graciosa exibiu bonita "toilette" no banquete ao "Homem do turfe", ornamentando com sua beleza e sua graça a grande festa ao sr. Peixoto de Castro.

DESEJAMOS agradecer sensibilizados a gentileza da presença, na festa do "Homem do turfe" realizado no sábado do diretor geral Dr. Leopoldo Figueiredo. O distinto executivo Rubem representará a Presidente da Sociedade Hipica, Dr. Heroes de Vasconcellos, impossibilitado de comparecer e a ex-

Num intervalo das corridas de domingo último, quando o Jockey Club homenageou o glorioso Exército nacional, registramos êste flagrante em que aparece o General Danton Teixeira em palestra com os simpáticos Diretores do Jockey Club, srs. Celmm Padilha e Jair Negrão de Lima

CASIMIRAS LINHOS TROPICAIS
Casas HUDDERSFIELD S.A.
CASIMIRAS, LINHOS E TROPICAIS NACIONAIS E ESTRANGEIROS
RIO DE JANEIRO
Rua dos Andradas, 58
Rua Uruguaiana, 128
Av. Mal. Floriano 47
Rua da Carioca 29
R. 7 de Setembro 204
BELO HORIZONTE
Av. Afonso Pena, 464
JUIZ DE FORA
Rua Halfeld, 711
SÃO PAULO
Rua São Bento, 23
CURITIBA
R. 15 de Nov., 41-43
CAMPOS
Rua 13 de Maio, 24

Cidade Aberta

Coluna de EDMAR MOREL

Trinta e Oito Funcionários, Com as Respectivas Famílias, em Pânico – Um "Pic-Nic" Que Custará 100 Mil Dólares ao Tesouro Nacional – Corrida Atrás de Polpudos Empregos do Ministério do Trabalho no Estrangeiro – Apêlo ao Coronel Frederico Mindello

A VOLTA DO PESSOAL DOS ESCRITÓRIOS COMERCIAIS

UM grupo de funcionarios do Ministério do Trabalho servindo no estrangeiro, em carta endereçada ao jornalista, procedente da Suiça, enviou, com o pedido de divulgação, a seguinte nota, a qual precisa ser conhecida pelo Presidente Juscelino Kubitschek e Ministro Parsifal Barroso:

Economia Para Inglês Ver...

"Os funcionarios efetivos dos Escritórios comerciais — e são apenas efetivos porque pertencem à Tabela Unica do Ministerio do Trabalho sob o "assistentes comerciais" — sentem-se agora, depois de ter que regressar ao Brasil por absolutamente considerados ocupados na determinação da Circular n.º 8 da Presidência da Republica sôbre a volta de servidores publicos ausentes do país ha mais de quatro anos, exercem ao país exercício no exterior, claro está que não podem ser abrangidos pela mencionada Circular. Mas se realmente a questão é de "estagiar" mesmo? Nesse caso, é obvio, o Exmo. Sr. Presidente da Republica teria que baixar decretos transferindo, um por um, para a Secretaria de Estado, tal como procede com o pessoal do Itamarati, por exigência do Estatuto dos Funcionarios Publicos. E os porventura nomeados para os substituir teriam que ser em expresso caráter interino, de maneira a ficar bem definido o direito dos serventuarios efetivos, donos legitimos dos cargos, que são. Não é porem, o que está na iminência de acontecer. Seremos forçados a voltar ao Brasil e ou-

tros se apoderarão de nossos lugares. A manobra, aliás, não iludo ninguém. O govêrno certamente necessita de nossos postos para contentar filhotes de tubarões politicos. Os nomes já indicados para as novas nomeações apagam tôda e qualquer dúvida, a êsse respeito. O caso apresenta dois aspectos distintos, sendo um de direito e o outro econômico. Vejamos primeiro êste último: se de fato é de "estágio" que cogitam — nada seria mais louvável, é de reconhecer — porque o govêrno escolhe para executar sua iniciativa exatamente no momento em que o país atravessa perigosa crise econômica e financeira? São 38 funcionários, com as respectivas famílias (e algumas numerosas, por sinal) que terão de regressar e outros tantos que viajar para os seus lugares. O montante das despesas em passagens será deveras astronômico. Calculos já feitos vão até cerca de 100 mil dólares, ou milhões de cruzeiros. O Tesouro está em condições de suportar essa sangria, atualmente? pergunta-se. E, finalmente, o de direito, que é o mais grave ainda. Os "assistentes comerciais" da Tabela Unica contam mais de cinco anos de serviço. Logo, automaticamente estão efetivados. Ora, os Escritórios Comerciais foram criados por decretos do Executivo e têm, portanto, existência legal. O raciocinio, em consequência, é simples: se aqueles ocupam cargos nestes, que são legais, repetimos, implicita e forçosamente estão amparados pelo Estatuto dos Funcionários Públicos. E, assim, os postos legitimamente lhes pertencem e a dispensa constitui verdadeiro esbulho. Apelamos para os sentimentos patrióticos e de justiça de Vossa Excelência. Encontramo-nos no estrangeiro e sem defesa, ao passo que os candidatos aos nossos postos estão presentes e apoiados com as poderosas armas do prestigio de padrinhos graudões".

Apêlo ao Cel Frederico Mindello

Até hoje os servidores da COFAP não receberam o abono referente ao mês de fevereiro dêste ano, conforme sentença do Tribunal Federal de Recursos em mandado de segurança impetrado pelos referidos servidores, que determinou aquele orgão o cumprimento da Lei que instituiu tal benefício, entretanto, assim não pensa o sr. Raulfo Cunha França, chefe de Gabinete do Presidente da COFAP, que, inexplicàvelmente, engavetou o referido processo! Dos dois meses devidos só foi pago o de fevereiro, razão por que os servidores interessados lerem, por nosso intermédio, unicamente apêlo ao Coronel Frederico Mindello, no sentido de regularizar aquela anormal situação pelo fato do DASP estar preparando o quadro dos banabiús da COFAP ha mais de quatro meses...

NÃO SILENCIE UMA INJUSTIÇA

"Cidade Aberta" foi fundada há dois anos para ser o arauto das aspirações populares. O melhor colaborador de "Cidade Aberta" é o povo. ULTIMA HORA renova o seu apêlo, no sentido de quaisquer injustiças praticadas contra os interêsses da coletividade sejam imediatamente denunciadas a Edmar Morel, podendo a correspondência ser enviada para ULTIMA HORA, à Avenida Presidente Vargas, 1988. Uma equipe de repórteres, com longa experiência, verificará uma por uma, das denúncias.

Está Doente?

Não perca a esperança na sua cura. Procure o médico e espirita Dr. Jorge Júnior. Rua do Ouvidor, n.º 169 - Sala 706. Consultas às terças, e quintas, das 9 às 12 e das 15 às 19 horas. Sábados das 9 às 13 horas. Consultas Cr$ 150,00.

Ultima Hora

EXPEDIENTE

Av. Pres. Vargas 1988 - Rio
ED. ULTIMA HORA S. A.

Fundador:
SAMUEL WAINER

Diretor-Presidente:
DANTON COELHO

Diretor-Vice-Presidente:
OSCAR PEDROSO HORTA

Diretor-Vice-Presidente:
CARLOS REZZINI

Diretor-Superintendente:
L. F. BOCAYUVA CUNHA

• • •

ULTIMA HORA — RIO

Diretor-Responsavel:
PAULO SILVEIRA

Diretor-Superintendente:
L. F. BOCAYUVA CUNHA

Tel.: 43-2626 - (Rêde Interna)

Endereço Telegráfico:
ULTIMORA

FILIAL EM S. PAULO

• • •

Gerente Geral:
MARIO BERÉDIA

Assinaturas:

	D.F.	Int.
Anual	Cr$ 600,00	700,00
Semestral	Cr$ 320,00	400,00
Trimestral	Cr$ 160,00	240,00

Número Atrasado:

Do dia	Cr$ 2,00
Atrasado	Cr$ 2,50

Dores nas Juntas e nas Costas

A sobrecarga de toxinas reduz a capacidade de filtração dos rins, envenenando o organismo. Ao sentir qualquer sintoma doloroso nas juntas, nas costas ou nos lombos, é sinal de que seus rins estão funcionando mal e, então, é hora de V. tomar os Sais Kruschen, que rápidamente removem as materias e residuos acumulados, estimulando o figado, os intestinos e principalmente os rins, restabelecendo a regularidade de suas funções.

Sais Kruschen

À venda em tôdas as farmácias e drogarias

SINGER USADA

VENDEMOS ótimas recondicionadas das antigas — 10 anos de garantia, 3 gavetas ENTRADA: Cr$ 300,00 e por mês Cr$ 300,00; 5 Gavetas ENTRADA Cr$ 900,00 e mensalidade de Cr$ 300,00. Pagamento à vista, 3 gavetas Cr$ 4.000,00; 5 gavetas Cr$ 5.800,00. Também compramos máquinas USADAS.

Roy Maira e Irmão

Rua Aristides Lobo 134 — Telefones: 25-7547 — Bondes de Estrêla e Santo Alexandrino à porta e Estrada Monsenhor Felix 538-A — Em frente a Estação de Irajá — "Cumprimos o que anunciamos"

FALA O POVO na Ultima Hora

Assim São Eles!...

Minha gente, na maioria dos institutos é assim: associado não paga. É descontado na bôca do cofre. É pronto! De um modo geral, suas relações com a esperiunca a que, contra a vontade, pertence não passam desse ato de pagar. Mais nada!

Depois tudo mais é complicado! O simples andamento de um papel leva, muitas vêzes, anos! O contribuinte, para receber um simples documento, espera meses a fio, indo a autarquia reclamar, pedir, mendigar!...

E, quando o caso é de doença, o melhor e mesmo recorrer a médico particular porque o que se consegue, na maioria das autarquias, é uma ordem dada, secamente:

— Volte no mês de outubro!...

(Está claro que ninguem volta. Ou por ter ido a um médico particular. Ou por ter morrido da doença.)

Com emprestimos a mesma bagunça primorosa: associado tem necessidade de dinheiro para um caso de emergencia. Vai ao Instituto. Logo de saida exigem tanta papelada, mas tanta, que êle vê tudo: "dêsse mato não sai coelho..." Mas, se é teimoso e arranja tôda a papelada exigida, já sabe: no fim, mandam que aguarde a vez. E o pobre, no seu testamento, jamais esquece de mencionar:

"Deixo para meus filhos (ou meus netos) o dinheiro do emprestimo, que tenho a receber no Instituto..."

Eh, eh, eh!...

E com moradia? Ih! Isso então nem é bom falar! É fila parecidinha com a de telefones! O associado inscreve-se. Preenche uma serie de documentos. Entra com um montão de certidões. Encaminha uma montanha de requerimentos e, no fim de meses de luta, é informado:

Aguarde sua vez...

É, nesse "aguarde" está todo o drama do pobre coitado que precisa de casa, porque vai esperar muitos anos — mas muitos mesmo! E muitas vezes, para ter uma desilusão daquelas!

Ainda ontem, um prezado leitor, associado do IAPM, contava: essa autarquia vai vender os apartamentos que possui alugados. E vai vender aos atuais inquilinos. Mas acontece uma coisa: quarenta por cento de seus inquilinos não são associados da espelunca! E vão poder comprar os apartamentos, enquanto centenas, milhares de contribuintes aguardam a vez nas filas, muitos há 6, 8 e 10 anos! O leitor em questão, por exemplo, é contribuinte ha 17 anos e está na fila ha oito! Não é possivel!...

Ministro do Trabalho: vai deixar que se consuma êsse atentado ao direito dos contribuintes? Vai?...

KI ESCOLA!

Ah, onde esta gesada pra burro e lá na escola São Salvador, da PDF capenga que funciona a rua Almeida Nogueira 27, na Piedade! Os alunos da turma 18 da quarta serie do "São Salvador", primeiro quando chegavam, ouviam a diretora dizer:

— Voltem amanhã! Não ha professôra!

Depois, o castigo mudou. Passou a ser assim:

— Fiquem em casa! Eu acho que, este ano não vai ter professôra pra essa turma!...

(Virgem Santa! Podem ler duzentas vêzes!)

E o fim do ano esta se aproximando e os alunos sem uma só aula! Não sabem coisa nenhuma!

Prefeito da gente: pelo amor de Deus! Uma professôra pra Escola São Salvador! (Vai deixar as crianças ficarem burras, vai?) Raios!

Ki Rua!

Minha gente, pode acreditar: na Rua Conselheiro [illegible] durante a noite, ainda [illegible] mundo cai a mão para [illegible] frente. Nada pró ar, que [illegible] ter que a chuva [illegible] papel. Os [illegible] cobrem o [illegible] pra [illegible] [illegible] [illegible]

Hoje, em Santiago, Selecionado do Chile Contra Selecionado da Argentina

Laerte PRIMEIRO MILAGRE de Martin!

A Recuperação do Jovem Médio Gaúcho e a Sua Influência Decisiva, na Armação da Equipe — O Valor da Autoconfiança no Destino de um Craque em Formação — Recordando Uma Velha Entrevista Com o Médio Cruz-Maltino — O América é Sinal Vermelho no Caminho do Vasco — (De DUARTE GRALHEIRO — Fotos de MILAGRES)

Laerte em pleno treinamento em São Januário, com Paulinho, Dario e Sabará. O jovem médio gaúcho atravessa fase de magnífico apuro técnico

Em São Januário, Martin Francisco já fez muitas coisas grandes, mas a maior de tôdas foi a recuperação de Laerte. O jovem atleta está em grande forma e para os futuros encontros do quadro cruz-maltino, êle será, não resta a menor dúvida, uma atração à parte

QUANDO Martin se mostrou desinteressado pelo concurso de Decio, hoje banguense, foi um Deus nos acuda. As qualidades do jogador, que havia sido uma das grandes revelações do último campeonato e o preço razoável do passe, deram motivo a espanto e originaram críticas. A verdade é que ninguém confiava em Laerte. Todos afirmavam que era um bom jogador mas não se esqueciam de acrescentar que não marcava ninguém.

O Velho Caso da Distribuição de Funções

Quando se afirmava que Laerte não marcava ninguém, implicitamente, se pronunciava uma sentença condenatória. Se não marca, como poderia jogar na intermediária? Foi mais ou menos esta interrogação que Martin encontrou em São Januário, entre muitas outras. E irritou-se de resolvê-la. Viu, desde logo, que o garôto havia jeito e ofício. E, se não se adaptava ao trabalho que lhe destinavam, tratou de arranjar-lhe alguma coisa, dentro da equipe, que êle pudesse fazer com alegria.

Era mais fácil do que intoxica-lo de princípios teóricos sôbre a melhor maneira de roubar a bola ao meia adversário. Isso viria com o tempo.

O Valor da Auto Confiança

Mas Laerte estava psicologicamente abalado. Era preciso levantar-lhe a confiança. E o treinador iniciou uma tática expansiva, que os menos sagazes mal compreenderam. E deu o golpe decisivo quando lhe perguntaram se precisava de Decio.

Replicou o treinador que era um magnífico jogador mas que o Vasco precisava recuperar Laerte. Psicologicamente, a contratação de um atleta como Decio seria um erro primário. Decio não foi para São Januário e Laerte sentiu-se dono e senhor da asa média direita. Restava saber como responder às solicitações do treinador, da equipe e da platéia.

O Segrêdo

Mas o grande segrêdo desta história tôda repousa sôbre o ângulo tático da questão. Sincronizando as manobras de cobertura, Martin pôde dar uma liberdade relativa a Laerte. Como que o dispensou da necessidade de ficar preso ao meia adversário. Mostrou-lhe que êle era um jogador de apoio e deveria lançar-se ao ataque com os homens da frente. Cá atrás, os revezamentos fariam o resto. E, contra o Fluminense, viu-se a inversão de tarefas que êste plano provocou. Jair Francisco é que passou a marcar Laerte, como se êle fôra substituir atacante. Isto porque, Vasa e Licinho trataram de abrir para os costados, deixando o corredor para o médio gaúcho. Todos se recordam que, no primeiro gol do Vasco, quando Pinga atirou e Castilho fêz a defesa parcial, foi Laerte que entrou balisa à dentro, de roldão com Clovis e a

(Conclui na 10.ª Pág.)

Estreando contra o Madureira, ao lado de Zizinho, o meia Maneca deu uma autêntica lição de futebol, justificando plenamente o interêsse dos alvinegros para contratá-lo. E promete fazer muito mais

"AINDA NÃO SOU FERRO VELHO"

"Meu Único Objetivo é Ser Digno Dêste Grande Clube Que é o Bangu" — O Vasco, Como a Sua Torcida, Sempre Foram Alvo do Meu Respeito — Flávio Costa, Excelente Técnico e Ótimo Amigo — A Maior Mágoa de Sua Vida Profissional Foi a Maneira Pela Qual Foi Desligado da Delegação do Vasco na Europa — (De FLAVIO PAIVA)

MANECA, o grande atacante que a Boa-Terra um dia nos mandou, fez finalmente a sua estréia envergando a camiseta alvirrubra. Depois de demoradas "demarches", Bangu e Vasco da Gama chegaram a um acôrdo sôbre a cessão do grande meia, o uma grande conquista que o time de Silvestrinha fêz, pois Maneca constituir-se-á num grande reforço para a esquadra proletária objetivando a hegemonia do futebol guanabarino.

A sua estréia com a camisa banguense resultou num autêntico sucesso, e quem ainda duvidava de suas virtudes técnicas e de sua capacidade física, terá de mudar de opinião, pois Maneca no jogo de domingo correu no campo como se fosse um dos mais jovens daquele time de garotos do Bangu. Aquela bola que deu para Hilton marcar o sexto tento dos banguenses, foi uma joia futebolística, obrigando o grande mestre Zizo a deslocar do centro dô gramado para ir abraça-lo.

Ser Util ao Bangu

Em palestra com o nosso jornalista, êste confessou que o seu objetivo principal é tornar-se útil ao clube proletário, e dentro dêste grande clube que é o Bangu.

Perguntamos a Maneca se êle tinha alguma mágoa e vontade de represália contra a torcida vascaína.

— Absolutamente. O time sempre teve a torcida do Vasco sempre quis vê-lo muito campeão e ele meu respeito. É uma torcida leal e sincera. Eu só queria fazer qualquer gesto que mostrasse a esta grande legião de vascaínos".

Então como se justifica a sua saída de campo sem saudação ao público e para onde se dirigiu logo após o jôgo?

(Conclui na 10.ª PAG.)

NELSON RODRIGUES FALA DA SORTE ALVINEGRA

A Camisa Molhada de Lágrimas

1 **O resultado do jôgo de ontem, em Figueira de Melo, está gritando hoje em tôdas as manchetes: — "Empate!" Para os que assistiram a partida, para os que ouviram rádio e para os que estão lendo os jornais, houve o indubitável, o insofismável, o irrevogável empate do Botafogo com o São Cristovão. O placar de Figueira de Melo não comportava nenhuma dúvida: — lá estava, em números inequívocos: — 1x1. A meu ver, porem, o empate foi muito mais aparente do que real.**

2 Ou por outra: — o empate convencional de ontem foi uma límpida e, até, espetacular vitória do Botafogo. Os simples, os bobos, os frívolos empacam no placar e não vêem além do placar. Mas o marcador, na sua estupidez numérica, não diz nada ou quase nada. Sim, amigos: — sejamos bastantes inteligentes para ver além de um mísero escore, para ver além de um reles ponto perdido. Mais importante do que a tabela, mais importante do que o destino de uma batalha, mais importante do que hierarquia dos concorrentes, foi a luta do Botafogo contra a sorte. Ontem, eu me convenci do seguinte: — o Botafogo não jogou contra o São Cristóvão e digo mais: — o Botafogo não está jogando contra simples e triviais clubes de futebol. Não! O seu adversário, nos últimos tempos, o seu inexorabilíssimo adversário, tem sido o azar.

3 **Os céticos de pôso, os descrentes de boteco, não acreditam em sorte, não acreditam em azar. Eles simplificam o intrincado fenômeno vital, que é um jôgo, e põem tudo, têrmos táticos e técnicos. E, no entanto, ninguém vence ninguém sem um mínimo de sorte. Coloquem o "scratch" húngaro ou tcheco, ou inglês, diante do Tôrres Homem, do Rosita Sofia, do Manufatura. E êle perderá se as potências misteriosas do destino o determinarem. Com o Botafogo está acontecendo a mesma coisa: — durante meses nós gastamos manchetes, títulos e legendas contra e a favor da marcação por zona. No fim, estavam todos contra. O que ninguém enxergava é que o problema era outro. O Botafogo lutava contra a mais negra falta de sorte que já acometeu um clube terreno.**

4 O jôgo de ontem foi dantesco. Ao terminar a partida, Nilton Santos falou, ao microfone. Ainda exausto, pingando todos os seus suores, êle arrancou, de suas profundezas, este lamento bíblico: — "O Botafogo é um clube sem sorte!" Já não era mais Nilton Santos quem falava ou soluçava, nem mesmo um simples jogador de futebol: — era o próprio Jeremias, de Portinari. E, numa frase rápida, ou, melhor, num soturno gemido, Nilton Santos confiou ao microfone uma dilacerada verdade. Depois de assistir São Cristóvão x Botafogo, ninguém tem mais o direito de ignorar a medonha falta de sorte do alvinegro.

5 **Senão vejamos. Como transcorreu o jôgo? Durante 90 minutos, o Botafogo tomou conta do campo. Foi, sem o menor exagêro, um domínio compacto, um maciço domínio. E, então, pergunto: — por que a bola não entrava? Simples como água: — porque, diante do arco saneristovense, erguiam-se muralhas invisíveis e inespugnáveis. E houve uma vez em que ia havendo um gol contra o São Cristóvão. De fato, um defensor do quadro local quis evitar um gol certo. E que faz? Desfere um chute tremendo para "corner". Mas errou o pé e o tiro tomou a direção do seu arco. Era fatal o gol contra. Pois muito bem: — Na Hora H, a bola bate em alguém e se perde a escanteio. Então, eu senti em todo o time alvinegro um fatalismo atônito. E vamos e venhamos: — pode-se vencer o "scratch" húngaro, ou inglês, ou tcheco. Mas como vencer a falta de sorte, como derrotar o que é imbatível?**

6 Eis porque considero o empate como tal. O Botafogo já fêz muito, já fêz demais, já superou a si mesmo ao empatar com um adversário imaterial e potentíssimo. Mandaram o quadro alvingero jogar futebol, apenas futebol. E, no campo, êle teve que lutar, corpo a corpo, contra o azar. Só no finzinho é que, aproveitando o primeiro e último cochilo da fatalidade, Nilton Santos pôde encaixar o pobre e comovente gol. Ao finalizar o encontro, iam saindo os jogadores alvinegros. E nunca escorreu do peito de um time um suor tão digno, tão brioso e tão pungente como se fôssem lágrimas.

Se Vitória Fôsse Vantagem, o Espírito Santo Era Até Campeão do Mundo

Hora... Bolas!

NÃO TEM PREÇO PORQUE É DE... GRAÇA

EVERARDO

E se Derrota só Significasse Rumo de Navegantes, o Vasco da Gama Era Obrigado a Perder Sempre...

ARTIGO 1.º: Alterações no Futebol

A não ser uma ou outra insignificante alteração, as regras do Football Association continuam as mesmas de sempre. Raramente a International Board é chamada a apreciar qualquer sugestão para alterar essa ou aquela lei do jôgo. Tal como nasceu, há quase um século, o futebol é o mesmo até hoje. Uma bola, onze jogadores de um lado, onze do outro, juiz, bandeirinha, noventa minutos de correrias, de vez em quando um sururu para animar, no final ganha aquele que marcar mais gols.

• • •

PARECE, entretanto, que agora vai surgir uma alteração. O clássico do último domingo, no Maracanã, evidentemente uma peleja de alta expressão, trouxe algumas observações aos estudiosos da matéria. Naquele vai-e-vem do Vasco e Fluminense alguma coisa foi observada. E anotada. Está mesmo sendo redigido um memorial, a ser encaminhado à FIFA, para que os doutos da International Board apreciem e opinem. A idéia e a sugestão partem do clube tricolor, aliás o que vencia por 2x0 no primeiro tempo daquele clássico.

• • •

VAI o Fluminense propôr que as partidas de futebol só tenham um tempo de quarenta e cinco minutos. E, se possível, — isso é fundamental —, a vigorar do último domingo.

"Sinão" de cego não fazem milagres. A não ser o do futebol.

Ernesto
Em Vila Belmiro: "Santos" 7
Piracicaba 2.
Em Pernambuco: Portuguesa 3
"São Paulo" 2.

PIADA EM PRÊTO E BRANCO

— Um adversário que invente sôbre o ponta esquerdo do Fluminense vai "no Escuro"?
— E, se fôr, pode sair dali uma jogada "clara"?
(Se assim acontece, e "claro" que não fica "escuro")...

MANCHETE POLICIAL

DÚVIDA

Quem ficou por conta foi aquele ouvinte da irradiação de Vasco e Fluminense. Tôda vêz que o locutor dizia que o jogador tal passava "a ésmo", êle muito intrigado, monologava:
— Ué?! Êsse eu não conheço. Ou será que é algum reserva, êsse tal de "ésmo"?

INFLAÇÃO

Pela vitória sôbre o Fluminense o Vasco teve dois pontos.

E, pelas caqueiradas de Pinheiro em suas canelas, Pinga recebeu três "pontos".

Com essa, senhor linotipista, "pinga" aí o "ponto" no final...

ALTOS & BAIXOS

— Depois do jôgo com o Fluminense, o médio Cocon-nel "baixou" à enfermaria.
— Por que?
— Estava com febre... "alta"...

TESTES SEM COMPROMISSO

Quem é que está sendo ameaçado?
a) Um vigarista
b) O dono do armazem de secos e molhados?
c) Um juiz de futebol?
Solução ultra-rápida: — Isso mesmo, Você acertou, é o juiz.

GALERIA DOS CRAQUES

ESCURINHO

RESPONDA, SE PUDER

*** Um assalto de "espadas" define o "naipe" dos esgrimistas?

*** E a "Prova de Pistola Livre" documenta liberdade para porte de armas?

Então vamos guardar essas armas e dar um urro nisso.

A "ROLETA" CONTINUA CAMPEANDO NO HIPÓDROMO DE "BOLA BRANCA" E TUDO